

2016
2020

Rapporto sulla ricostruzione post-sisma 2016



**ING. STEFANO NODESSI
PROIETTI**
**Direttore Ufficio Speciale
Ricostruzione Umbria**

USR – Umbria

Via Romana Vecchia, snc - 06034 Foligno (Perugia)

Sede decentrata:

Via Renzi, snc - 06046 Norcia (Perugia)

Telefono: +39 0742 630709

Email: usr@regione.umbria.it

PEC: ufficiospecialericostruzione@pec.regione.umbria.it

Sito internet: <http://www.sismaumbria2016.it>

INDICE

PREMESSA

- Cambio di passo nella ricostruzione post-sisma p. 3

LA NUOVA ORGANIZZAZIONE DELL'USR-UMBRIA

- Il nuovo assetto p. 5
- Emergenza Covid-19 p. 7
- Anticipi, liquidazioni stati di avanzamento e concessioni p. 7
- Conferenza Regionale p. 8

LA RICOSTRUZIONE DEGLI EDIFICI PRIVATI

- La ricostruzione degli edifici privati p. 10
- La formazione p. 11
- Istruttorie nei comuni p. 11
- I numeri del 2020 p. 12
- Danni lievi p. 12
- Danni gravi p. 16
- Verifiche a campione e controlli p. 20
- Autorizzazioni miglioramento sismico e livelli operativi p. 20
- Traslochi e depositi temporanei di mobili p. 22
- Individuazione dei comuni maggiormente colpiti p. 23
- Perimetrazioni dei centri e nuclei gravemente danneggiati p. 23
- Programmi Speciali di Ricostruzione p. 23

LA RICOSTRUZIONE DELLE ATTIVITÀ PRODUTTIVE

- La ricostruzione delle attività produttive p. 26
- La delocalizzazione delle attività produttive p. 27
- Contributi per le attività produttive p. 29

LE OPERE PUBBLICHE E I BENI CULTURALI

- La ricostruzione delle opere pubbliche p. 31
- Il decreto legge n. 76/2020 p. 31
- La ripartizione delle opere pubbliche e dei beni culturali finanziate p. 32
- La ripartizione delle opere p. 33
- La ripartizione degli interventi per soggetto attuatore: opere pubbliche p. 35
- La ripartizione degli interventi per soggetto attuatore: Piano Chiese p. 37
- Opere pubbliche gestite dalla Regione Umbria ed altri enti p. 38
- SMS solidali p. 40
- Elenchi regionali dei professionisti p. 41
- Macerie p. 41

LA CONTABILITÀ SPECIALE

- La contabilità speciale n. 6040 p. 43

APPENDICE

- Le Ordinanze del Commissario per la ricostruzione p. 46

Cambio di passo nella ricostruzione post-sisma

Alla fine di un anno difficile per la pandemia in corso e la conseguente crisi economica, i numeri sulla ricostruzione post-sisma 2016 indicano che il processo di ricostruzione non è rimasto indietro, anzi c'è finalmente un cambio di passo che consente ai cittadini e agli operatori economici di far ritorno in tempi certi e brevi nelle proprie abitazioni e nelle proprie attività.

Semplificazione ed accelerazione: sono state queste nel corso del 2020 le parole d'ordine che la Regione Umbria, attraverso l'Ufficio Speciale Ricostruzione, ha posto alla base del tangibile cambio di passo nella ricostruzione post-sisma che è stato possibile grazie al lavoro di squadra messo in atto con la Struttura del Commissario, i Comuni umbri e la Rete delle Professioni Tecniche.

Sono diverse le novità registrate nell'ambito della ricostruzione privata in questi ultimi mesi: l'immediata attuazione dell'ordinanza commissariale n. 100/2020; l'istruttoria del primo programma straordinario di ricostruzione (PSR) del cratere riguardante il comune di Norcia; l'approvazione nella conferenza permanente di ben sei piani attuativi (Nottoria, Campi e i quattro nuclei di Ancarani); l'attivazione della delega per l'istruttoria delle pratiche in favore dei comuni di Cascia, Norcia e Spoleto; l'assunzione di 27 nuovi operatori per la ricostruzione (2 per i comuni delegati e 25 per l'USR-Umbria) oltre l'invio di ulteriori 18 tecnici da parte della struttura commissariale; la nuova organizzazione dell'USR-Umbria con l'istituzione di una sezione specifica per 'gare e contratti' finalizzata a dare slancio anche alla ricostruzione pubblica.

Nella piena consapevolezza che la ripresa economica e la ricostruzione debbano procedere di pari passo, questi sono i principali cambiamenti attuati nel corso del 2020 e che produrranno effetti importanti nei prossimi mesi per permettere di tornare prima possibile alla normalità grazie ad una ricostruzione avanzata, che utilizzi le migliori pratiche disponibili per garantire sicurezza antisismica ed idrogeologica, efficienza energetica, qualità nella modernità, sia nel settore pubblico che in quello privato.

Il tutto realizzato con politiche di rilancio finalizzate alla riduzione della disoccupazione e dello spopolamento - problematiche già presenti prima del sisma in tutto l'Appennino - e con la massima partecipazione dei cittadini che, oltre a garantire la condivisione delle scelte, permette di pensare non solo all'oggi, ma anche al domani delle nostre comunità, proteggendo il senso di appartenenza, la qualità della vita e il bisogno di futuro.

Sembra essere una sfida difficile ma dobbiamo crederci perché la rinascita del territorio ferito dagli eventi sismici del 2016-2017 è una risorsa non solo per l'Umbria ma per l'intero Paese.

*Ing. Stefano Nodessi Proietti
Direttore USR-Umbria*

LA NUOVA ORGANIZZAZIONE DELL'USR-UMBRIA

Il nuovo assetto

Con l'ordinanza del Vice Commissario per la Ricostruzione n. 12 del 23 dicembre 2020 è stato determinato un **nuovo assetto dell'USR-UMBRIA** al fine di recepire le profonde modifiche e semplificazioni del procedimento amministrativo introdotte non solo dalle Ordinanze del Commissario per la Ricostruzione (n. 99/2020; n. 100/2020, n. 105/2020; n. 110/2020) ma anche dalle modifiche al Regolamento di organizzazione della Giunta Regionale (DGR n. 442/2019; n. 526/2019).

In particolare le novità introdotte hanno richiesto di modificare l'organizzazione degli uffici implementando i **controlli** sulle pratiche di ricostruzione privata (estratte a campione in misura del 20% prima del Decreto di concessione del contributo e del 20% dopo l'emissione del medesimo – 10% in corso d'opera e 10% a fine lavori - per un totale pari al 40% delle RCR presentate). Inoltre, per velocizzare il rilascio delle concessioni, si è stabilito che al dirigente della ricostruzione privata compete, non solo l'istruttoria ma, anche il rilascio delle autorizzazioni sismiche delle pratiche di soggetti privati inserite sulla piattaforma MUDE.

Per quanto riguarda la ricostruzione pubblica, al fine di appaltare velocemente i lavori, è stato strutturato un vero e proprio **ufficio gare e contratti** non essendo mai stata attivata la convenzione con 'Umbria Salute' come previsto dagli articoli 41 e 42 della legge regionale n. 8/2018.

Infine, in analogia con quanto fatto dagli USR delle altre regioni del cratere, è stata sostituita la figura del coordinatore con quella del **direttore**, confermando nell'incarico, attribuito con l'ordinanza del Vice Commissario n. 4 del 28 febbraio 2020, l'ing. **Stefano Nodessi Proietti** fino alla fine della legislatura.

L'organigramma dell'USR-Umbria, con le relative declaratorie dei servizi e sezioni, è stato modificato secondo il seguente schema:

Ordinanza Vice
Commissario
n. 12/2020

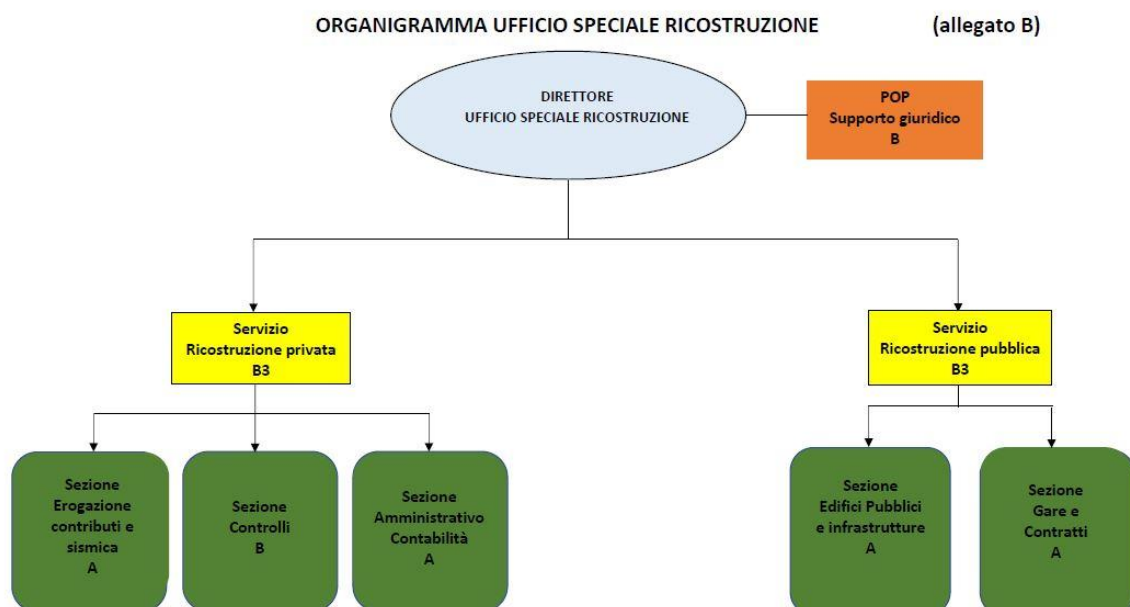

Al termine della procedura selettiva per il conferimento dell'incarico dirigenziale a tempo determinato per la responsabilità del Servizio Ricostruzione Privata presso l'USR-Umbria,

con l'ordinanza del Vice Commissario del Governo n. 1/2021, è stato formalizzato l'incarico all'ing. **Gianluca Fagotti** dal 1 gennaio al 31 dicembre 2021.

Parimenti, con l'ordinanza del Vice Commissario n. 12/2020, è stato prorogato l'incarico del dirigente al Servizio Ricostruzione pubblica, **arch. Filippo Battoni**, nelle more dello svolgimento di una nuova procedura di selezione.

Per quanto riguarda le Posizioni Organizzative, figure chiave nella gestione dei servizi strategici trattandosi di posizioni di lavoro che comportano lo svolgimento di funzioni di 'direzione' e 'coordinamento' di unità organizzative complesse, sono state prorogate quelle in essere nelle more dell'espletamento delle procedure per i nuovi conferimenti da concludersi entro il 28 febbraio 2021.

La nuova organizzazione dell'USR-Umbria, in un'ottica di efficacia, di valorizzazione delle competenze e di razionalizzazione dei costi, punta a ridurre gli eccessi di burocrazia e a migliorare i risultati attraverso una reale semplificazione amministrativa.

Con l'ordinanza del vice Commissario n. 6/2020 è stata stabilita la dotazione organica dell'USR-Umbria in complessive 87 unità di personale ma, alla data del 31 dicembre 2020, risultano in servizio 67, unità di personale proveniente in parte dalla Regione Umbria, in parte da altri enti locali, in parte dalla struttura commissariale, in parte da Invitalia e da Fintecna, tutti con contratti diversi ed eterogeni.

Personale assegnato all'USR-Umbria	Numero	Note
Personale distaccato dalla Regione e Comandato da Enti Locali	27	1 Direttore a tempo parziale; 14 comandati dalla Regione tra cui 2 dirigenti a T.D. e 13 comandati da enti locali.
Personale Presidenza Consiglio dei Ministri	8	
Personale da Invitalia	10	
Personale da Fintecna	8	
Personale da somministrazione	14	
Totale	67	
Personale assegnato a Comuni e Province	Numero	
Personale assegnato a Comuni e Province	105	
Totale	105	

Dotazione organica

Sono in corso le procedure per l'assunzione di 27 unità a tempo determinato – di cui 25 per l'Ufficio Speciale Ricostruzione – Umbria e 2 per i Comuni autorizzate con l'ordinanza commissariale n. 96/2020. Tale personale dovrà essere adibito esclusivamente allo svolgimento delle attività di ricostruzione post-sisma 2016.

Agli oneri derivanti dall'attivazione di tali contratti si farà fronte con le somme appositamente trasferite dal Commissario straordinario nella contabilità speciale.

Dal punto di vista logistico si è provveduto ad una revisione del contratto di affitto della sede dell'USR-Umbria distaccata a Norcia con un risparmio di € 28.500,00 annui in quanto il piano terra dell'edificio è ora utilizzato, sempre nell'ambito della ricostruzione post-sisma

Logistica

2016, dal Comune di Norcia. La sede principale di Foligno continua ad essere collocata su due diversi immobili, di cui uno presso la Protezione Civile e l'altro in locazione (ex Bonifica Umbra).

Inoltre, con atto n. 99 del 12 gennaio 2021, l'Assemblea legislativa ha approvato la risoluzione «Razionalizzazione e potenziamento del personale destinato alla ricostruzione post-sisma 2016» che impegna la Giunta regionale a:

- concludere, nel più breve tempo possibile, la procedura selettiva, per titoli e colloquio, per il reclutamento di personale da utilizzare presso l'Ufficio Speciale Ricostruzione sulla base di quanto stabilito dalla deliberazione della Giunta regionale n. 465 del 10 giugno 2020 e dalla successiva determinazione dirigenziale n. 5308 del 19 giugno 2020;
- di rivedere la distribuzione delle risorse umane, assegnate in fase emergenziale ai comuni e alle province, in funzione delle pratiche di ricostruzione (pubblica e privata) effettivamente gestite dal singolo ente;
- di concentrare le risorse umane che si occupano della ricostruzione privata, presso la sede dell'USR di Foligno e di Norcia e quelle che si occupano di ricostruzione pubblica presso gli uffici regionali di Perugia;
- a porre in atto ogni altro utile intervento per incrementare le risorse umane da destinare alla ricostruzione attingendo ad eventuali ulteriori trasferimenti nazionale e/o utilizzando le economie derivanti dalla riduzione del personale in comando, provvedendo anche con ulteriori risorse proprie del bilancio regionale.

Emergenza Covid-19

L'attività dell'USR-Umbria non si è fermata di fronte alla pandemia da Covid-19.

Nel rispetto dei decreti emanati dal Governo sono state previste forme di lavoro agile (smart working) per i dipendenti, assicurando contemporaneamente la regolare funzionalità degli uffici delle sedi di Foligno e di Norcia.

Al fine di privilegiare le ragioni di tutela della salute individuale e collettiva sono state sospese le attività di front-office dando comunque la possibilità agli interessati di contattare direttamente gli istruttori per e-mail o telefonicamente.

Attraverso videoconferenze o per via telematica, è continuato incessantemente il lavoro della cabina di coordinamento nonché il dialogo e il confronto tra il Direttore dell'USR-Umbria, il Commissario Straordinario, i Comuni, la rete delle Professioni Tecniche per 'sburocratizzare' ed accelerare il processo di ricostruzione.

Inoltre, per quanto riguarda i cantieri della ricostruzione, con la direttiva del Commissario Straordinario del 20 marzo 2020, sono state indicate le disposizioni necessarie a garantire nei tre mila cantieri aperti nel cratere sismico del Centro Italia, un indirizzo uniforme in materia di sicurezza anti-contagio, sospensione dei lavori, sospensione e rinvio dei termini dei procedimenti amministrativi e, nello stesso tempo, richiamare l'attenzione dei soggetti attuatori ad imprimere un'accelerazione ai pagamenti degli stati di avanzamento dei lavori delle imprese e dei compensi dei professionisti, al fine di favorire un'iniezione di liquidità nel sistema economico e sociale del cratere.

Emergenza Covid-19 – Anticipi, liquidazioni stati di avanzamento e concessioni

L'attività del Servizio Ricostruzione Privata Sisma 2016 nel corso del 2020 è stato fortemente condizionato dall'emergenza Covid-19 e dal conseguente stato di pandemia globale. A seguito di ciò è stato necessario adeguare l'attività dell'USR, sia a livello

**Emergenza
sanitaria
da Covid-19**

**Anticipi, Stati
avanzamento,
concessioni**

organizzativo che di attività svolte, per far fronte alle nuove difficoltà e contestuali necessità insorte.

A causa del totale lockdown nazionale, da marzo a maggio, l'attività dell'Ufficio si è svolta sostanzialmente in modalità di "lavoro agile" e si è concentrata sulle attività di erogazione di stati di avanzamento intermedi (SAL 0 e SAL intermedi) e finali (SALDI), nonché sull'erogazione degli anticipi ai professionisti di cui alla ordinanza commissariale n. 94/2020, dando piena applicazione alla direttiva commissariale del 20 marzo 2020, con la quale gli Uffici Speciali per la Ricostruzione sono stati invitati a disporre tutti i pagamenti previsti dalla norma, ivi compresi i SAL a professionisti e imprese, comunque impegnati nelle attività di ricostruzione.

Pertanto, nel primo semestre 2020, si è dato seguito all'**erogazione di 226 istanze** (di cui 129 di SAL0, 79 di SAL intermedi e 18 di SALDI) pari al 19,7% delle erogazioni effettuate dal 2017 su 1145 totali.

Nel semestre successivo, il trend positivo è stato ulteriormente incrementato con **271 istanze** (di cui 157 di SAL0, 105 di SAL intermedi e 9 di SALDI) pari al 23,7% delle erogazioni effettuate dal 2017.

Le complessive **497 erogazioni evase nel 2020** rappresentano il 43,4% del totale a partire dal 2017.

Relativamente alle istanze di anticipazione, di cui alla ordinanza commissariale n. 94/2020, si è provveduto alla **erogazione di 545 istanze**, a fronte delle 609 presentate, con un importo liquidato pari a € **7.170.602,47** a fronte di una richiesta di € **7.852.672,53**.

Alla fase emergenziale è da imputare un'ulteriore attività, legata alla erogazione dei cosiddetti "**SAL COVID**", come da disposizioni dell'ordinanza commissariale n. 97/2020 che, sulla scia dei numerosi decreti legge governativi finalizzati al sostegno economico delle famiglie, dei lavoratori e alle imprese, ha consentito che gli USR erogassero, su richiesta, il pagamento delle opere eseguite indipendentemente dalle percentuali di lavorazioni eseguite. Ciò ha consentito l'erogazione di 23 ulteriori stati di avanzamento per un importo di € **2.168.753,25**.

Si evidenziano inoltre anche le attività svolte parallelamente, rispetto a quanto sopra citato, riguardanti: la definizione preventiva dei livelli operativi, le autorizzazioni al miglioramento sismico di cui all'art. 2, comma 4, dell'ordinanza commissariale n. 19/2017 e l'attività di front-office garantita, a tutti i professionisti che ne hanno fatto richiesta, in modalità telematica.

Conferenza regionale

La conferenza regionale dal mese di marzo 2020, adeguandosi alle normative del governo in materia anti-contagio da Covid-19, si è svolta in modalità telematica attraverso la piattaforma 'Star Leaf' messa a disposizione dalla Regione Umbria.

Nella conferenza, ciascun ente o amministrazione convocata alla riunione, viene rappresentato da un unico soggetto abilitato ad esprimere definitivamente e in modo univoco e vincolante la posizione dell'amministrazione stessa. Nel corso del 2020 sono state fatte 30 convocazioni per esaminare 35 progetti legati alla ricostruzione privata e 17 alle opere pubbliche.

Da evidenziare che nel secondo semestre del 2020, con l'entrata a regime dell'ordinanza n. 100/2020, i lavori della Conferenza regionale hanno registrato un notevole incremento che ha portato, in alcuni casi, a programmare due sedute a settimana per consentire il rispetto dei tempi previsti dalla normativa vigente.

Conferenza
regionale

LA RICOSTRUZIONE DEGLI EDIFICI PRIVATI

La ricostruzione degli edifici privati

Per superare i ritardi accumulati negli anni passati – legati all’applicazione di una norma “farraginosa” che prevedeva il differimento temporale degli endoprocedimenti, subordinando la definizione dell’istruttoria all’iter previsto dagli artt. 2, 3 e 4 della O.C. 62/2018 - il Commissario Straordinario, d’intesa con le Regioni Umbria, Lazio, Marche ed Abruzzo, è stata emanata l’ordinanza commissariale n. 100/2020 che ha portato ad una forte semplificazione, con procedure più rapide e meglio organizzate e con tempi certi e più brevi.

**L’ordinanza
commissariale
n. 100/2020**

Questa ordinanza, che ha preso il via dal 25 maggio 2020, ha portato nel processo di ricostruzione ad un vero e proprio cambiamento culturale separando ruoli e competenze: al professionista abilitato ora compete la gestione iniziale delle verifiche di conformità legate all’intervento mentre agli Uffici speciali per la Ricostruzione le funzioni di controllo che sono esercitate in funzione collaborativa al fine di favorire la corretta realizzazione dell’intervento e non di ostacolarla, come esplicitato tanto nelle premesse alla sopra richiamata Ordinanza commissariale n. 100/2020 quanto – in maniera ancora più dettagliata – nella “Relazione Illustrativa sull’Ordinanza commissariale n. 100/2020” (<https://sisma2016.gov.it/wp-content/uploads/2020/05/Relazione-illustrativa-Ordinanza-100.pdf>).

Grazie all’ordinanza commissariale n. 100/2020 i cantieri privati si sono aperti con un ritmo crescente visto che i decreti possono essere emanati in poco più di 60 giorni.

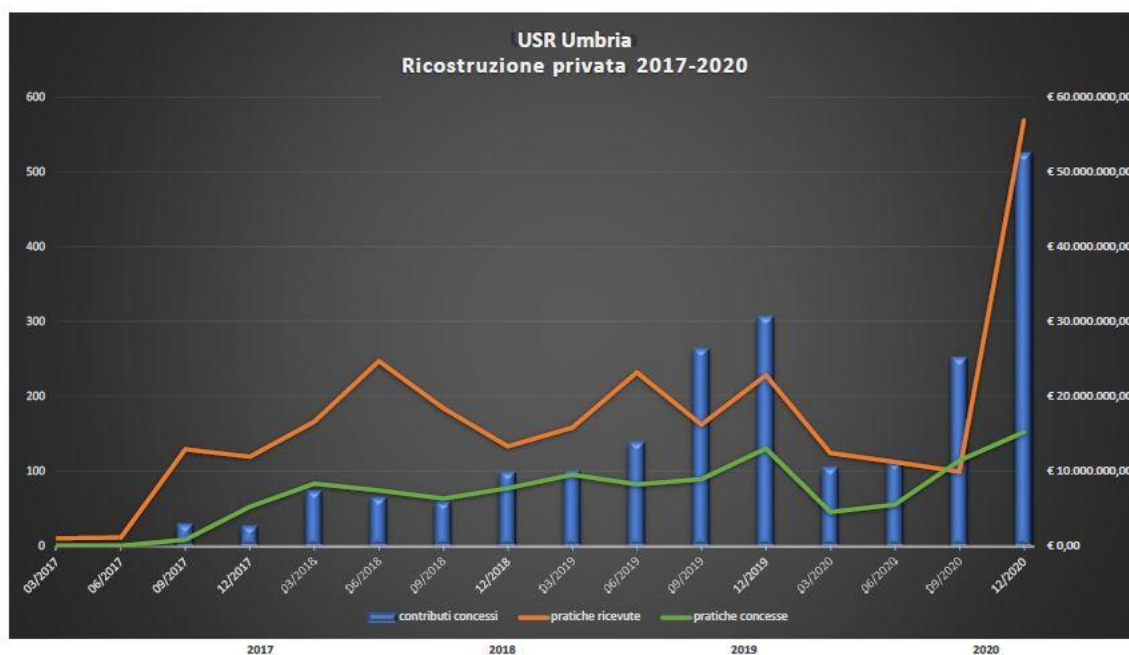

Nel grafico l’andamento della ricostruzione presso l’USR-Umbria negli anni dal 2017 al 2020 con riferimento alle **pratiche ricevute**, alle **pratiche concesse** e ai **contributi concessi**.

La formazione

L'USR-Umbria, per facilitare la corretta applicazione delle nuove procedure di semplificazione legate all'ordinanza commissariale n. 100/2020, ha dato il via ad una serie di incontri con gli attori della ricostruzione. Seminari formativi si sono svolti a:

La formazione

- **Foligno**, presso la sede dell'USR-Umbria, con i sindaci e i responsabili degli uffici tecnici comunali del cratere e al di fuori del cratere (15 giugno 2020);
- **Cascia**, presso la sala polivalente, con i tecnici del territorio (26 giugno 2020);
- **Norcia**, presso il centro di valorizzazione, con i tecnici del territorio (26 giugno 2020)
- **Spoletto**, presso il Teatro Nuovo di Spoleto (3 luglio 2020), alla presenza della presidente della Regione Umbria avv. Donatella Tesei e del Commissario Straordinario per la Ricostruzione on. Giovanni Legnini. Questa iniziativa, organizzata in collaborazione con il Comune di Spoleto e la Rete delle Professioni tecniche nel rispetto delle disposizioni anti-Covid 19, ha interessato oltre 350 professionisti.



Istruttorie nei Comuni

Altra novità in Umbria nel percorso di accelerazione della ricostruzione privata post-sisma 2016 è stata l'avvio dell'attività di istruttoria delle pratiche da

parte dei **Comuni di Cascia, Norcia e Spoleto** che hanno sottoscritto la convenzione con l'Ufficio Speciale Ricostruzione - Umbria per gestire in proprio gli interventi di ricostruzione privata. Questo servizio è stato attivato a Spoleto a partire dal 19 ottobre 2020; a Cascia dal 2 novembre 2020 e a Norcia dal 19 novembre 2020.

Istruttorie ai Comuni

Al 31 dicembre 2020 sono 641 le pratiche pervenute presso i competenti uffici comunali di cui 420 a Spoleto, 69 a Cascia e 152 a Norcia. In particolare, i tre comuni si occupano degli immobili inagibili classificate – attraverso le schede AeDES – con esito B, C (danni lievi) oppure E (danni pesanti, limitatamente al livello operativo L4).

I numeri del 2020

Nel 2020 sono pervenute all'USR Umbria 907 istanze di concessione, di cui 447 ai sensi dell'art. 5 dell'ordinanza commissariale n. 108/2020 e quindi da perfezionare – in quanto presentate con la procedura semplificata – entro le date riportate al comma 8 dell'articolo 8 dell'Ordinanza commissariale n. 111/2020.

I numeri del 2020

Nel primo semestre sono pervenute all'Ufficio **236** istanze di concessione contributiva (148 per danni lievi, 8 per danni pesanti produttivi e 80 per danni pesanti residenziali) e sono stati emessi 100 decreti di concessione (75 per danni lievi, 5 per danni pesanti produttivi e 20 per danni pesanti residenziali), pari all'8,5% dal 2017 (1173 decreti di concessione totali).

Nel secondo semestre, invece, si è avuto un incremento considerevole delle concessioni contributive. Le nuove istanze di richiesta di contributo sono state n. **671** (599 per danni lievi, 8 per danni pesanti produttivi e 64 per danni pesanti residenziali), di cui, come detto, 447 riferibili alla fattispecie di cui all'articolo 5 dell'ordinanza commissariale n. 108/2020.

Le concessioni, nel 2020, sono state pari a 370 (31,4% del totale), mentre sono stati erogati **€ 30.654.324,17**, pari al 54,2% del totale dal 2017.

Le concessioni, invece, nel primo semestre sono state di **€ 21.731.374,56**, pari al 10% del totale (€ 216.310.466,97 totali dal 2017) e, nel secondo semestre, di **€ 78.169.005,11**, pari al 36,1% del totale.

Nel 2020, quindi, sono state fatte concessioni per **€ 99.899.299,06**, pari al 46,2% del totale dal 2017.

Negli anni dal 2017 al 2020 sono state complessivamente 2700 le istanze presentate all'USR-Umbria (di cui 447 presentate con la procedura semplificata). Le istanze accolte sono state 1173, quelle respinte 181 mentre 899 sono in istruttoria (16 in pre-istruttoria amministrativa; 508 in capo ai comuni; 190 in capo al professionista e 185 in istruttoria contributiva e sismica).

Dal 2017 al 2020 sono stati concessi contributi per € 107.432.324,89 per i danni lievi; € 103.304.596,38 per danni gravi; € 12.915.204,89 per il ripristino e la ricostruzione delle attività produttive nonché € 4.512.223,00 per il ripristino di danni a beni e scorte.

Si evidenzia che è stato raggiunto il 60% delle pratiche evase rispetto a quelle istruibili in carico all'Ufficio Speciale Ricostruzione.

Danni lievi (OO.CC. n. 4/2016 e n. 8/2016)

Il 30 novembre 2020 si è chiuso il termine per il deposito delle richieste di contributo per la ricostruzione degli immobili con danni lievi (Ordinanze commissariali n. 4/2016 e n. 8/2016).

Danni lievi

È stata adottata una procedura semplificata – prevista dall'art. 5 dell'Ordinanza commissariale n. 108/2020 – per consentire la presentazione della domanda nella piattaforma informatica MUDE indicando soltanto i dati catastali dell'immobile, i dati

anagrafici del richiedente il contributo e del professionista, il contratto di incarico e l'indicazione provvisoria del costo dell'intervento.

L'obbligo di presentazione della domanda non ha riguardato la riparazione dei danni lievi per gli edifici compresi negli aggregati edilizi, oppure ubicati nelle zone rosse o nelle aree perimetrate dove esistono vincoli alla ricostruzione, oppure che abbiano rischi esterni o siano situati in aree instabili o in dissesto.

In Umbria nel corso del 2020 sono state presentate all'USR-Umbria **747** domande relative ai danni lievi di cui 447 ai sensi dell'Ordinanza commissariale n. 108/2020 e quindi da perfezionare in quanto presentate con la procedura semplificata.

Negli anni dal 2017 al 2020 sono complessivamente **2837** le pratiche per i danni lievi presentate all'USR-Umbria di cui, come già detto, **447** presentate con la procedura semplificata.

Delle 2837 pratiche presentate **2196** sono state presentate all'USR Umbria e **641** presso i Comuni che hanno sottoscritto con l'USR-Umbria la convenzione per gestire in proprio le istruttorie.

Nelle tabelle che seguono il riepilogo delle pratiche relative ai danni lievi presentate presso l'USR-Umbria e la situazione dettagliata nei singoli comuni del cratere e al di fuori cratere:

USR-UMBRIA: RIEPILOGO DANNI LIEVI 2017-2020										
Comuni	Domande presentate	Domande accolte	Domande respinte	Domande in lavorazione	di cui	Pre istruttoria amm.va	In capo al comune	In capo al professionista	Istruttoria contributiva e sismica	Contributi concessi in €
Cratere	2104	817	74	572			157	240	80	95
Fuori cratere	733	169	57	507		296	127	41	43	19.720.378,45
Totale	2837	986	131	1079		453	367	121	138	107.432.324,89

Fonte dati: Sistema gestionale DOMUS e sistema CUP al 31 dicembre 2020

Danni lievi

COMUNI nel CRATERE 2017 - 2020										
Comuni	Domande presentate	Domande accolte	Domande respinte	Domande in lavorazione	di cui	Pre istruttoria amministrativa	In capo al comune	In capo al professionista	Istruttoria contributiva e sismica	Contributi concessi in €
Arrone	20	8	1	11		7	2	1	1	443.620,24
Cascia *	244	183	14	47			23	6	18	16.263.260,02
<i>Cascia O.C. n. 99/2020</i>	69									
Cerreto di Spoleto	52	17	2	33		22	8	2	1	1.365.257,06
Ferentillo	38	7	2	29		12	9	6	2	479.116,22
Montefranco	13	3		10		7	1		2	143.491,19
Monteleone di Spoleto	52	25	2	25		11	6	3	5	1.632.743,12
Norcia **	588	392	30	166		8	91	33	34	45.789.079,83
<i>Norcia O.C. n. 99/2020</i>	152									
Poggiodomo	17	6	2	9		5	3	1		594.962,88
Polino	1			1		1				
Preci	91	43	2	46		28	8	6	4	3.033.258,67
S. Anatolia di Narco	28	5	1	22		20	1	1		354.903,35
Scheggino	18	1		17		12	3	1	1	17.174,77
Sellano	66	24	5	37		16	17	2	2	1.251.648,11
Spoleto ***	223	101	13	109			68	17	23	16.034.181,12
<i>Spoleto O.C. n. 99/2020</i>	420									
Vallo di Nera	12	2		10		8			2	309.249,86
Totale	2104	817	74	572		157	240	80	95	87.711.946,44

Fonte dati: Sistema gestionale DOMUS e sistema CUP al 31 dicembre 2020

In base all'Ordinanza commissariale n. 99/2020:

* Dal 19 ottobre 2020 il Comune di Spoleto ha la gestione completa delle proprie pratiche di ricostruzione per danni lievi

** Dal 2 novembre 2020 il Comune di Cascia ha la gestione completa delle proprie pratiche di ricostruzione per danni lievi

*** Dal 20 novembre 2020 il Comune di Norcia ha la gestione completa delle proprie pratiche di ricostruzione per danni lievi

COMUNI fuori CRATERE 2017 - 2020										
Comuni fuori cratere	Domande presentate	Domande accolte	Domande respinte	Domande in lavorazione	di cui	Pre istruttoria amministrativa	In capo al comune	In capo al professionista	Istruttoria contributi	Contributi concessi in €
Acquasparta	14		1	13		10	3			=
Alviano	1	1								28.114,83
Amelia	10	2		8		6	1	1		90.286,32
Assisi	8	4	2	2			1	1		479.560,20
Avigliano Umbro	14	1		13		10	3			19.237,06
Baschi	3	1		2		2				123.513,51
Bastia Umbra	5	3		2			2			285.472,61
Bettona	7	2	1	4		3	1			326.479,49
Bevagna	27	5		22		10	7	2	2	596.184,73
Calvi dell'Umbria	1			1					1	=
Campello sul C.	32	5		27		18	3	2	4	460.580,27
Cannara	12	2	1	9		7			2	36.608,31
Castel Ritaldi	25	1	2	22		14	4	3	1	192.808,00
Collazzone	3		1	2		1	1			=
Costacciaro	3			3		3				=
Deruta	6		1	5		2	1	1	1	=
Foligno	173	45	16	112		53	45	9	5	6.303.124,52
Fossato di Vico	8	2		6		2	1		3	206.622,56
Fratta Todina	3	2	1							114.185,38
Giano dell'Umbria	3	1		2		1			1	144.935,60
Giove	1			1		1				=
Gualdo Cattaneo	35	3	5	27		20	2	1	4	233.244,51
Gualdo Tadino	36	5	1	30		21	5	1	3	467.957,21
Gubbio	34	5	5	24		13	7	4		1.124.438,79
Marsciano	19	8	1	10		7	1	1	1	808.414,84
Massa Martana	5	2		3		2		1		201.543,18
Monte Castello di Vibio	4	1		3		2	1			24.995,94
Montecastrilli	9	1		8		5	2	1		58.700,25
Montefalco	42	5	3	34		21	4	3	6	731.413,57
Narni	11	2	1	8		4	2		2	228.290,22
Nocera Umbra	12	4	1	7		6	1			308.294,01
Otricoli	1	1								218.831,33
Panicale	1			1				1		=
Perugia	9	1	3	5		2	2	1		17.455,00
Piegaro	1			1			1			=
San Venanzo	3	1	1	1			1			52.499,25
Scheggia e Pascelupo	7	1		6		4	2			215.220,46
Sigillo	1			1				1		=

Danni lievi

Comuni fuori cratere	Domande presentate	Domande accolte	Domande respinte	Domande in lavorazione	Pre istruttoria amministrativa	In capo al comune	In capo al professionista	Istruttoria contributiva e sismica	Contributi concessi in €
Spello	50	22	1	27	15	6	2	4	1.459.672,48
Terni	25	7	3	15	7	5	1	2	1.167.848,02
Todi	30	11		19	13	4	2		1.561.895,07
Torgiano	1			1	1				=
Trevi	31	8	4	19	10	7	2		801.337,13
Valfabbrica	4	2	1	1		1			510.466,08
Valtopina	3	2		1	1				120.149,06
Totale	733	169	57	507	296	127	41	43	19.720.378,45

Fonte dati: Sistema gestionale DOMUS e sistema CUP al 31 dicembre 2020

Danni gravi (OO.CC. n. 13/2017 e n. 19/2017)

L'Ordinanza commissariale n. 111/2020, all'art. 9, comma 2, prevede che **entro il 31 luglio 2021, a pena di decadenza del contributo, i soggetti legittimati o loro delegati, compresi gli amministratori di condominio e i presidenti di consorzio, ovvero il professionista incaricato alla presentazione della domanda di contributo - qualora tale domanda non sia stata già inoltrata al competente Ufficio Speciale per la ricostruzione, siano obbligati ad inoltrare all'USR un'apposita dichiarazione contenente la manifestazione di volontà a presentare domanda di contributo entro i termini previsti.**

Al momento, la data di scadenza per la presentazione delle domande di contributo per i danni gravi è fissata al 31 dicembre 2021.

In Umbria nel corso del 2020 sono state presentate all'USR-Umbria **144** domande relative ai danni gravi.

Negli anni dal 2017 al 2020 sono complessivamente **423** le pratiche per i danni gravi presentate all'USR-Umbria, di cui 151 accolte, 32 respinte, 240 in lavorazione. Per i danni gravi **sono stati concessi contributi pari a € 103.304.596,38.**

Nelle tabelle che seguono viene riportato il riepilogo delle pratiche relative ai danni gravi presentate al 31 dicembre 2020 presso l'USR-Umbria nonché la situazione dettagliata nei singoli comuni del cratere e al di fuori cratere:

USR-UMBRIA: RIEPILOGO DANNI GRAVI 2017-2020										
Comuni	Domande presentate	Domande accolte	Domande respinte	Domande in lavorazione	di cui	Pre istruttoria amm.va	In capo al comune	In capo al professionista	Istruttoria contributiva e sismica	Contributi concessi in €
Cratere	285	105	18	162		4	87	44	27	71.402.239,14
Fuori cratere	138	46	14	78		1	45	15	17	31.902.357,24
Totale	423	151	32	240		5	132	59	44	103.304.596,38

Fonte dati: Sistema gestionale DOMUS e sistema CUP al 31 dicembre 2020

Danni gravi

COMUNI nel CRATERE 2017 - 2020											
Comuni	Domande presentate	Domande accolte	Domande respinte	Domande in lavorazione	di cui	Pre istruttoria amministrativa	In capo al comune	In capo al professionista	Istruttoria contributiva e sismica	Contributi concessi in €	
Arrone	1			1				1			=
Cascia	34	18	1	15				4	5	6	15.891.880,38
Cerreto di Spoleto	7	3	2	2					1	1	564.939,91
Ferentillo	3	1		2				2			135.282,39
Montefranco	=	=	=	=			=	=	=	=	=
Monteleone di Spoleto	3	2	1								17.901,41
Norcia	159	60	5	94			3	57	24	10	41.628.823,96
Poggiodomo	1	1									266.681,32
Polino	=	=	=	=			=	=	=	=	=
Preci	29	6	4	19			1	8	8	2	2.886.988,33
S. Anatolia di Narco	3	1		2				1		1	209.128,78
Scheggino	=	=	=	=			=	=	=	=	=
Sellano	9	3		6				3	1	2	717.035,05
Spoleto	34	9	5	20			1	9	5	5	8.300.121,87
Vallo di Nera	2	1		1						783.455,46	
	285	105	18	162		4	87	44	27	71.402.239,14	

Fonte dati: Sistema gestionale DOMUS e sistema CUP al 31 dicembre 2020



COMUNI fuori CRATERE 2017 - 2020											
Comuni fuori cratere	Domande presentate	Domande accolte	Domande respinte	Domande in lavorazione		Pre istruttoria amministrativa	In capo al comune	In capo al professionista	Istruttoria contributiva e sismica	Contributi concessi in €	
Acquasparta	3	2	1		di cui					792.112,21	
Amelia	5	3		2			2				2.929.289,80
Assisi	1			1			1				=
Avigliano Umbro	2			2			2				=
Bastia Umbra	1			1				1			
Bevagna	5	1	1	3			1	1	1		167.438,88
Campello sul Clitunno	3	1		2				1	1		1.343.772,00
Cannara	3	2		1			1				507.295,59
Collazzone	2	1		1				1			224.946,06
Deruta	5	2		3			2		1		372.509,79
Foligno	15	5	2	8			6	2			416.306,69
Fratta Todina	3	3									201.631,32
Giano dell'Umbria	3	1		2			1	1			661.532,79
Giove	1	1									10.818.860,55
Gualdo Cattaneo	4		3	1			1		1		=
Gualdo Tadino	5	2		3			1	1	1		369.384,42
Gubbio	5	2		3			2	1			311.283,13
Marsciano	12	3	1	8			4		4		668.577,13
Massa Martana	3	1		2			1		1		214.094,16
Montecastrilli	6	2		4			3		1		374.801,26
Montecchio	1			1			1				=
Montefalco	9	1		8			4	3	1		274.545,24
Narni	5	2		3			1		2		512.184,92
Otricoli	2		1	1				1			=
Passignano sul Trasimeno	1			1					1		=
Perugia	2	1		1			1				625.128,00
San Venanzo	3	2	1								404.871,54
Scheggia e Pascelupo	2		1	1			1				=
Spello	5	1	1	3			1	1	1		412.939,00
Terni	7	2	1	4			3		1		254.919,52
Todi	10	4		6			4	1	1		435.771,97
Trevi	3	1	1	1		1				787.951,55	
Valfabbrica	1			1		1				=	
Totale	138	46	14	78		1	45	15	17	31.902.357,24	

Fonte dati: Sistema gestionale DOMUS e sistema CUP al 31 dicembre 2020

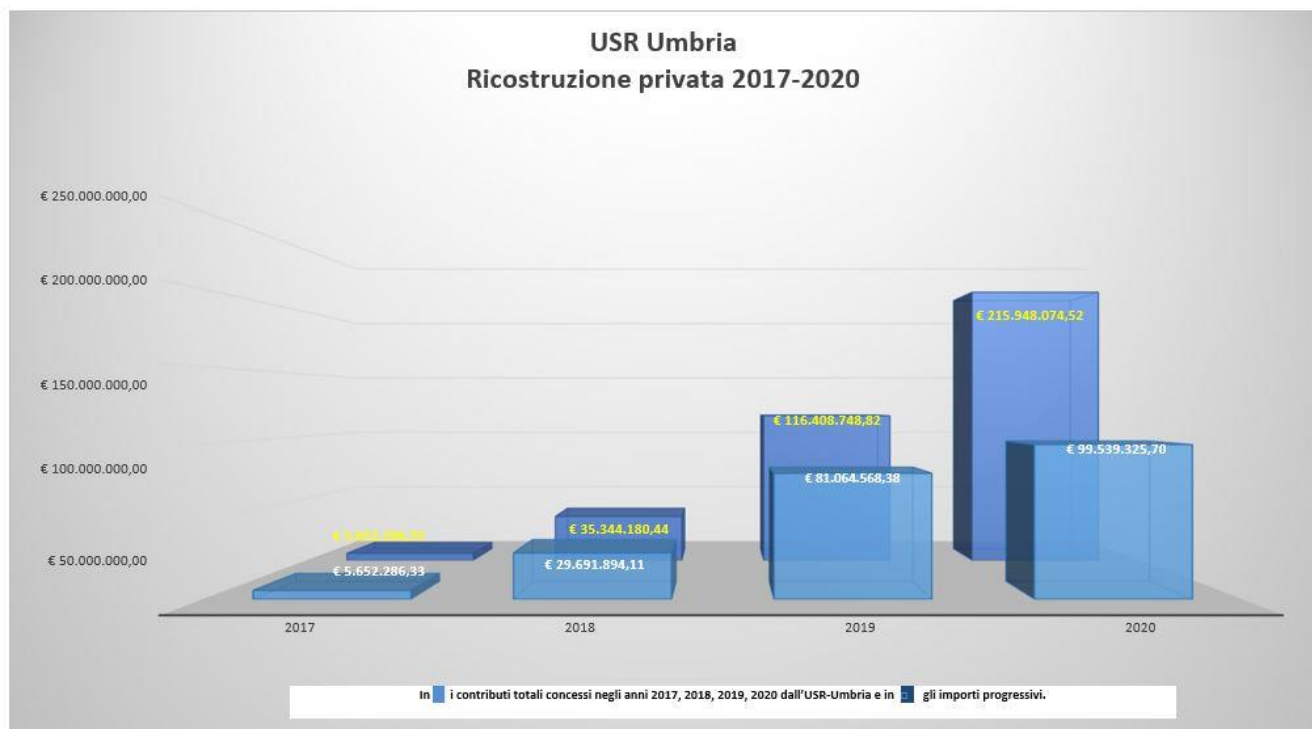
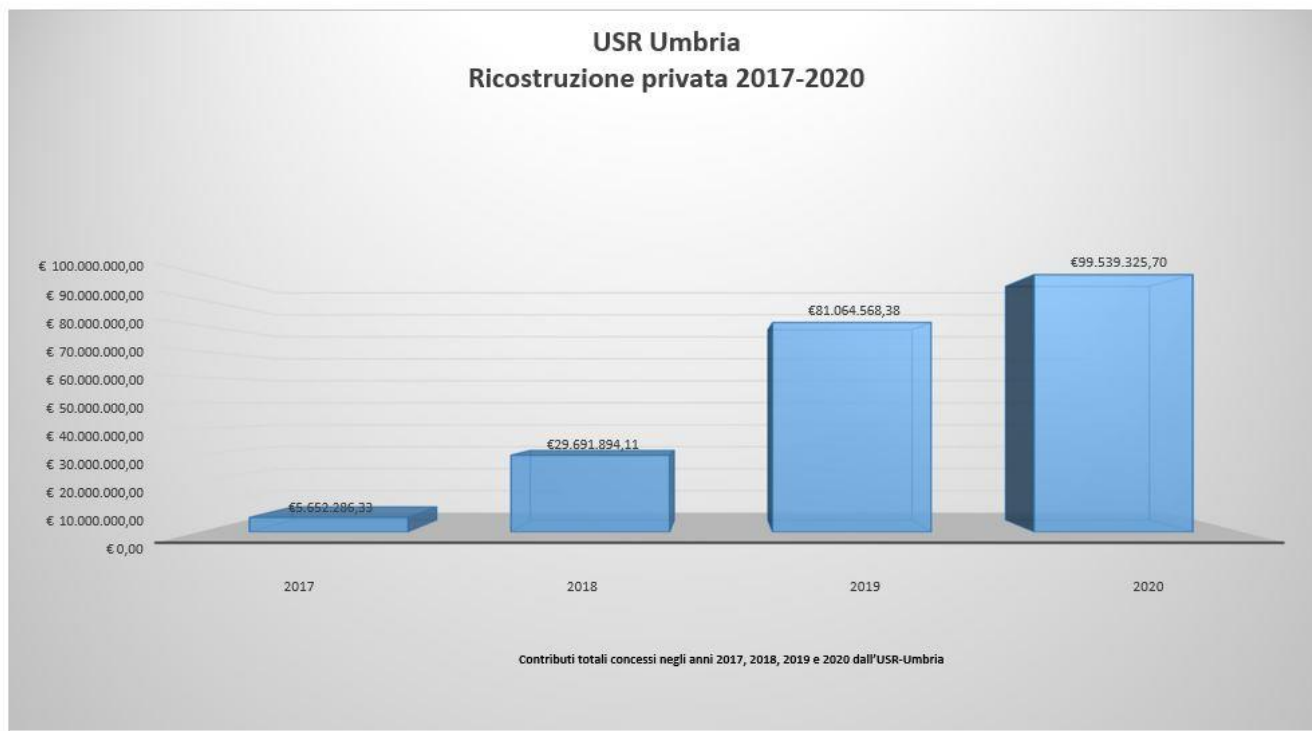

Verifiche a campione e controlli

A seguito dell'emanazione dell'O.C. n. 100/2020 ed in particolare delle disposizioni contenute nell'articolo 12 che prevede puntuali verifiche tramite controlli a campione delle istanze pervenute all'USR per la richiesta dei contributi, l'USR-Umbria si è subito organizzato per lo svolgimento di tale adempimento normativo.

In particolare è stato predisposto il software che consente la generazione di una lista di numeri casuali sui protocolli associati ad istanze in istruttoria.

Inoltre, è stato fin da subito approvato, apposito regolamento per la gestione di tali attività. I controlli sulle pratiche estratte riguardano anche la documentazione in materia sismica.

Dal 1 giugno al 31 dicembre 2020 risultano estratte a campione:

Verifiche a campione e controlli

Verifiche a campione e controlli	
Controllo preventivo	118
Controllo (decreti di concessione)	22
Controllo sismico	45
<i>Fonte: USR-Umbria alla data del 31 dicembre 2020</i>	

I controlli servono a verificare la correttezza di quanto asseverato da parte dei tecnici privati nella richiesta di concessione di contributo e per verificare la congruenza tra l'importo del contributo richiesto e l'intervento di ristrutturazione/ricostruzione proposto.

Autorizzazioni miglioramento sismico e livelli operativi

Le Ordinanze Commissariale n°13/2017 e n°19/2017 prevedono che, su richiesta dei soggetti legittimati, l'Ufficio Speciale Ricostruzione possa determinare in maniera preventiva il livello operativo e rilasciare l'autorizzazione alla progettazione di interventi di miglioramento sismico.

Nella tabella sottostante vengono riportati i dati relativi allo stato di avanzamento della ricostruzione privata relativamente alle autorizzazioni al miglioramento sismico e alla determinazione del livello operativo nel 2020:

Autorizzazioni miglioramento sismico e livelli operativi

Descrizione		Autorizzazioni al miglioramento sismico Ordinanza n. 19/2017 art. 2, c. 4	Determinazione preventiva del livello operativo Ordinanza n. 19/2017 art. 6 bis
Istanze pervenute	1591	472	1119
Istanze concluse	1310	426	884
Percentuale istanze istruite/istanze pervenute	82%	90%	79%
Istanze in istruttoria	281	46	235
di cui			
Con sopralluogo effettuato	8	<i>Fonte dati: Sistema gestionale SAVIO Alla data del 31 dicembre 2020</i>	
Con sopralluogo da effettuare	38		

Tali attività vengono svolte dallo stesso personale, con profilo tecnico e tecnico-ingegneristico in capo all'USR, che già si occupa delle istruttorie contributive e sismiche finalizzate al rilascio delle concessioni relative alle istanze RCR (Richiesta Contributi Ricostruzione).

Questi adempimenti, pur non trovando riscontro oggettivo nella reportistica ufficiale che esamina esclusivamente il rapporto percentuale tra il numero delle istanze RCR "accolte/respinte" e le istanze presentate, rappresentano un ulteriore carico di lavoro per gli istruttori e contestualmente ritardi sulle attività prevalenti (rilascio concessioni contributive e liquidazione stati avanzamento lavori).

Il tutto, come già evidenziato nel paragrafo relativo al personale in dotazione agli Uffici Speciali per la Ricostruzione, è rappresentativo del sottodimensionamento degli stessi in virtù delle numerose attività richieste alla struttura suddetta.

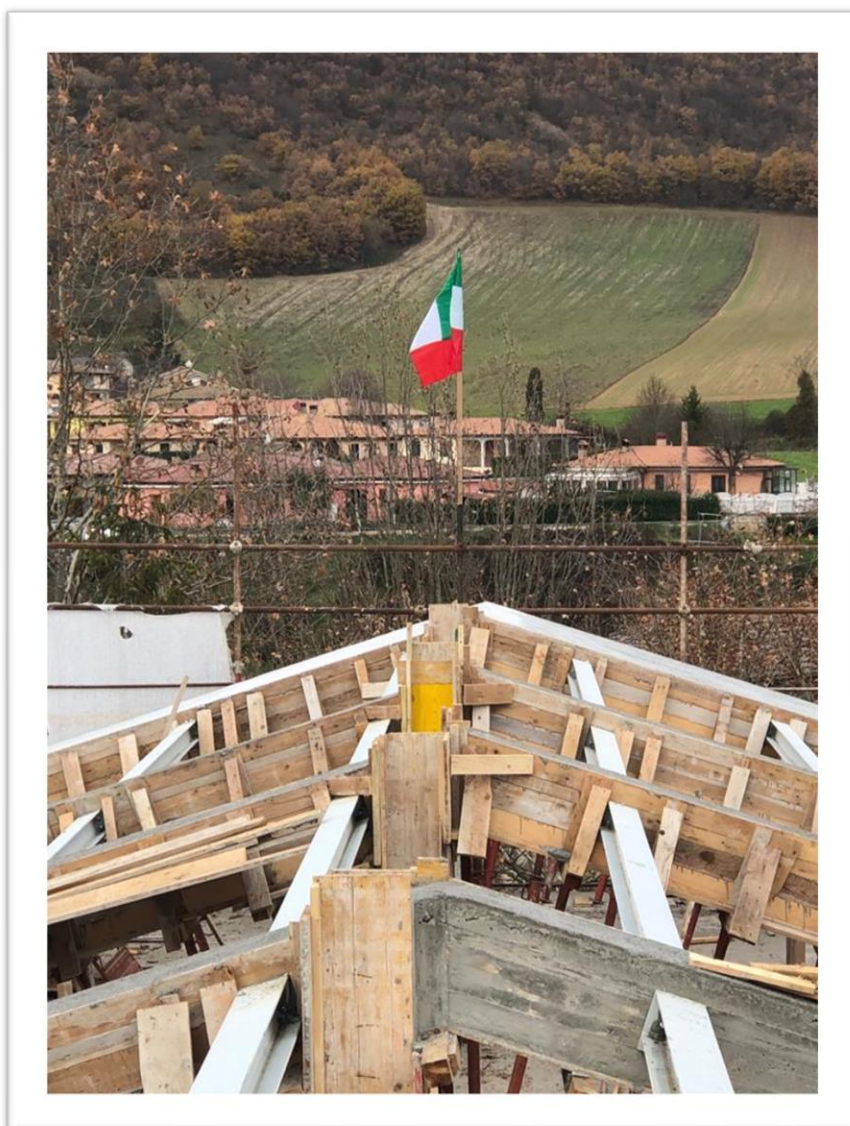

Traslochi e depositi temporanei di mobili

Le ordinanze del Commissario n. 21/2017 e n. 41/2017 disciplinano le modalità di riconoscimento di un contributo massimo di € 1.500,00 per traslochi e/o depositi temporanei di mobili e di suppellettili in favore dei soggetti, la cui abitazione - in conseguenza degli eventi sismici verificatisi a far data dal 24 agosto 2016 - sia stata sgomberata per inagibilità totale a seguito di provvedimenti delle autorità competenti sulla base di schede AeDES con esito E o con esito B o C, purché abbia comunque subito danni gravi (per danni gravi si intendono quelli individuati dalla Tabella 1 allegata all'Ordinanza n. 19 del 2017, che risultino documentati dal richiedente e verificati dall'Ufficio speciale per la ricostruzione ai fini dell'autorizzazione alla progettazione dell'intervento di miglioramento sismico sull'intero edificio).

Traslochi e depositi temporanei di mobili

Nella tabella sottostante la situazione alla data del 31 dicembre 2020:

Comune	Totale	Non ammissibili o Annullate	Pratiche effettive	Istruttoria	Decreto	Contributo concesso in €
COMUNI DEL CRATERE						
Cascia	76		76	2	74	81.098,30
Cerreto di Spoleto	1		1		1	1.500,00
Ferentillo	4		4		4	5.551,00
Monteleone di Spoleto	1		1		1	1.464,00
Norcia	192	15	177	13	164	189.489,45
Preci	5		5		5	5.250,00
Sellano	1		1		1	1.500,00
Spoleto	39	11	28	1	27	28.576,80
COMUNI FUORI CRATERE						
Bevagna	2	2	=			=
Deruta	1		1		1	1.500,00
Foligno	6		6		6	8.148,00
Gualdo Cattaneo	2		2		2	3.000,00
Marsciano	3	3	=			=
Montefalco	1	1	=			=
Nocera Umbra	1		1		1	1.500,00
Perugia	1	1	=			=
Spello	1		1		1	1.463,17
Terni	1		1		1	1.500,00
TOTALE	338	33	305	16	289	328.540,72
<i>Fonte dati: Sistema gestionale SAVIO al 31 dicembre 2020</i>						

Individuazione dei Comuni maggiormente colpiti

Nell'aprile del 2020, ai sensi dell'art. 3 bis della legge n. 156 del 12 dicembre 2019 di conversione del decreto legge n. 123/2019, l'USR-Umbria ha individuato i comuni umbri maggiormente colpiti dagli eventi sismici del 2016. Si tratta dei comuni di Norcia, Cascia e Preci individuati sulla base dei seguenti elementi oggettivi:

Comuni maggiormente colpiti

- territorio comunale ricadente per larga parte entro un raggio di 25 chilometri dall'epicentro del sisma più distruttivo, di magnitudo 6.5, avvenuto il 30 ottobre 2016 sul monte Vettore;
- numero di ordinanze emesse con esito di 'inagibilità totale';
- presenza di vincoli ambientali, paesaggistici e parchi;
- presenza nel territorio di soluzioni abitative d'emergenza (SAE).

Per l'individuazione delle ulteriori porzioni di territori che potrebbero essere ricomprese in una eventuale seconda fase, si è ritenuto corretto coinvolgere le amministrazioni comunali del cratere dando la possibilità di avanzare proposte dal sottoporre all'attenzione del Commissario Straordinario.

Perimetrazioni dei centri e nuclei gravemente danneggiati

Il Commissario Straordinario con ordinanza n. 25/2017 e successivamente, con l'ordinanza n. 39/2017 ha approvato i principi di indirizzo per la pianificazione attuativa connessa agli interventi di ricostruzione nei centri storici e nuclei urbani maggiormente colpiti dagli eventi sismici.

Perimetrazioni

Dopo l'attività di ricognizione e di proposta delle perimetrazioni, l'Ufficio Speciale per la Ricostruzione, ha concluso la sua attività di affiancamento.

Nel 2020 sei degli otto piani attuativi di Norcia hanno concluso il loro processo di V.A.S. e sono stati sottoposti nel dicembre 2020, con esito favorevole, ai lavori della Conferenza Permanente di cui all'O.C. 16/2017. A tale conferenza ha partecipato anche l'USR Umbria per l'espressione del proprio parere di competenza.

Il piano attuativo di San Pellegrino ha completato la procedura di V.A.S. e allo stato attuale i progettisti incaricati stanno conformando lo stesso piano alle prescrizioni imposta dal processo di valutazione e appena pronto sarà sottoposto all'adozione del Comune. Il piano di Castelluccio di Norcia è ancora in fase di completamento del processo di V.A.S. in quando nel corso del processo sono emerse delle problematiche di carattere geologico che necessitano di ulteriori approfondimenti.

Per i 3 centri ricadenti nel comune di Preci i piani sono in fase di predisposizione e soprattutto si è in attesa delle ultime verifiche geologiche dei siti, al fine di scongiurare in via definitiva possibili scenari di rischio territoriale.

Programmi speciali di ricostruzione

Il D.L. 123/2019, convertito in L. 159/2019, ha introdotto un nuovo strumento di programmazione e di gestione per i comuni maggiormente colpiti dal sisma 2016 denominato "Programma straordinario di Ricostruzione" (PSR).

Programmi speciali di ricostruzione

Il nuovo strumento – descritto e disciplinato dall'O.C. n. 107/2020 – servirà ad autorizzare gli interventi di ricostruzione di edifici pubblici e privati anche in deroga ai vigenti strumenti di pianificazione territoriale e urbanistica a condizione che detti interventi siano diretti a realizzare edifici conformi a quelli preesistenti quanto a collocazione, ingombro planivolumetrico e configurazione degli esterni, fatte salve le modifiche planivolumetriche e di sedime necessarie per l'adeguamento alla normativa antisismica, igienico sanitarie di sicurezza.

Con O.C. n. 101/2020 nella Regione Umbria sono stati individuati tre Comuni tra quelli maggiormente danneggiati dagli eventi sismici del 2016: Cascia, Norcia e Preci. Nel 2020, con l'emanazione dell'O.C. 107/2020 "Linee Guida sui Programmi Straordinari di Ricostruzione" tutti e tre i Comuni hanno avviato la predisposizione dei PSR ed in particolare, su proposta del Comune di Norcia, l'Ufficio Speciale, quale soggetto competente, ha già predisposto il Primo Programma Straordinario di Ricostruzione che ad oggi è ai lavori della Conferenza Permanente presieduta dal Commissario Straordinario per acquisire il dovuto parere necessario alla sua approvazione.

I temi trattati dal Programma di Norcia hanno riguardato:

- La definizione della perimetrazione delle aree del territorio comunale a cui applicare le disposizioni dell'art. 3 bis del D.L. 123/2019;
- Fornire uno strumento per dispiegare gli effetti dell'art. 3 bis del D.L. n. 123/2019, attraverso la chiara interpretazione unitaria del complesso sistema di norme speciali in materia urbanistica ai fini della semplificazione dei procedimenti autorizzatori riferiti alla ricostruzione privata (e pubblica);
- Allo stato attuale il Comune di Norcia ha già avviato i lavori per integrare il citato Programma straordinario con ulteriori tematiche da sviluppare tra cui:
 - la trasformazione dei redigenti piani attuativi di Castelluccio e di San Pellegrino in altrettanti programmi straordinari, attraverso il riutilizzo della documentazione già predisposta, anche tramite affidamento esterno a valere sui fondi previsti dalla citata O.C. 10/2020;
 - promuovere un ulteriore P.S.R. per la frazione di San Marco che consenta una ricostruzione di qualità nel rispetto delle caratteristiche storiche e ambientali del borgo.



LA RICOSTRUZIONE DELLE ATTIVITÀ PRODUTTIVE

La ricostruzione delle attività produttive

Le disposizioni dell'Ordinanza Commissariale n. 13/2017 sono finalizzate a disciplinare gli interventi di ripristino con miglioramento sismico o ricostruzione degli edifici ad uso prevalentemente produttivo gravemente danneggiati o distrutti dagli eventi sismici del 2016. Nelle tabelle sottostanti viene riportata la situazione degli edifici produttivi danneggiati nel cratere e al di fuori del cratere:

COMUNI nel CRATERE dal 2017 al 2020											
Comuni	Domande presentate	Domande accolte	Domande respinte	Domande in lavorazione	di cui	Pre istruttoria amministrativa	In capo al comune	In capo al professionista	Istruttoria contributiva e sismica	Contributi concessi in €	
Cascia	2		1	1				1			=
Montefranco	1	1									40.665,98
Monteleone di Spoleto	1			1			1				=
Norcia	39	17	8	14			1	4	8	1	10.159.634,72
Preci	3		2	1						1	=
S. Anatolia di Narco	1		1								=
Sellano	2	2									60.090,26
Spoleto	1			1					1		=
Totale	50	20	12	18			2	5	9	2	10.260.390,96
COMUNI fuori CRATERE dal 2017 al 2020											
Comuni	Domande presentate	Domande accolte	Domande respinte	Domande in lavorazione	di cui	Pre istruttoria amministrativa	In capo al comune	In capo al professionista	Istruttoria contributiva e sismica	Contributi concessi in €	
Amelia	1	1									61.956,26
Bettona	1			1			1				
Campello sul Clitunno	1	1									599.649,85
Castel Ritaldi	2		1	1						1	
Collazzone	2		1	1				1			
Deruta	1	1									1.868.569,48
Foligno	3		1	2			1	1			
Gualdo Cattaneo	1			1					1		
Gubbio	1	1									47.253,33
Marsciano	1			1				1			
Monte Castello di V.	1	1									77.385,01
Montefalco	1			1				1			
Valfabbrica	1		1								
Totale	17	5	4	8			2	4	1	1	2.654.813,79

Fonte dati: Sistema gestionale DOMUS e sistema CUP al 31 dicembre 2020

Delocalizzazione attività produttive

Le disposizioni dell'Ordinanza del Commissario n.9/2016 sono finalizzate a consentire la **temporanea delocalizzazione** per l'immediata ripresa dell'attività produttiva di imprese industriali, artigianali, commerciali, di servizi, turistiche, agricole o agrituristiche ubicate in edifici dichiarati inagibili a seguito di apposita ordinanza. La delocalizzazione delle attività economiche può avvenire: **in altro edificio agibile sito nello stesso comune** (tipologia A); **all'interno del lotto di pertinenza** dell'insediamento danneggiato o nelle aree immediatamente adiacenti (tipologia B); **all'interno di una struttura unitaria all'uopo predisposta** in attuazione di quanto previsto dall'art. 3 dell'ordinanza del Capo del Dipartimento della Protezione civile n. 408 del 15 novembre 2016 (tipologia C); **all'interno di un'area pubblica attrezzata** dal presidente della Regione interessata, in qualità di Vice commissario (tipologia D).

Delocalizzazione attività produttive

Alla data del 31 dicembre 2020 in Umbria la situazione relativa alla delocalizzazione delle attività produttive (Ordinanza commissario n. 9/2016) è la seguente:

Ordinanza n. 9/2016		Note
Autorizzazione delocalizzazione attività produttive		
Domande presentate	484	
Domande ammissibili	261	53,9%
Domande autorizzate	252	96,5%
di cui		
Tipologia A	143	
<i>In attesa integrazione professionista</i>	1	
<i>Autorizzate</i>	75	
<i>Archivate/Annullate</i>	67	
Tipologia B	129	
<i>In attesa integrazione professionista</i>	2	
<i>In attesa di pareri (Nucleo valutazione, Comune, Vinca, etc)</i>	1	
<i>Autorizzate</i>	60	
<i>Archivate/Annullate</i>	66	
Tipologia C	212	
<i>Istruttoria per rilascio</i>	0	
<i>Autorizzate</i>	116	
<i>Archivate/Annullate</i>	96	

Fonte dati: Sistema gestionale DOMUS e Sistema CUP al 31 dicembre 2020

In tutti i casi di delocalizzazione inoltre è previsto il rimborso pari all'80% del costo indicato nella perizia asseverata per gli interventi su macchinari, attrezzature ed impianti, volti a ripristinare la piena funzionalità dell'impresa nonché pari al 60% del valore delle scorte distrutte o danneggiate. In tutte le ipotesi di delocalizzazione, le spese sostenute per il trasloco di macchinari e attrezzature sono rimborsate nel limite dell'80% dei costi documentati. Il rimborso è erogato: per le delocalizzazioni in affitto mediante contabilità speciale, mentre per le restanti tipologie e per i rimborsi di cui sopra con le modalità del credito d'imposta.

Ordinanza n. 9/2016		Note
Liquidazione rimborsi attività delocalizzate		
Domande presentate	159	
Domande liquidate	157	98,7%
<i>Tipologia A</i>		
<i>Liquidate</i>	69	
<i>Tipologia B</i>		
<i>Liquidate</i>	48	
<i>Tipologia C</i>		
<i>In attesa di integrazione da richiedente / parere Nucleo tecnico valutazione</i>	2	
<i>Liquidate</i>	40	
Contabilità speciale €	1.591.477,81	
Credito di imposta €	4.888.289,05	
Totale rimborsi erogati €	6.479.766,86	

Fonte dati: Sistema gestionale DOMUS e Sistema CUP al 31 dicembre 2020

Liquidazione rimborsi attività delocalizzate

Per il rimborso dei danni causati dal sisma a beni e scorte, rimborsabili altresì ai sensi dell'Ordinanza del Commissario n. 13/2017 le pratiche presentate alla data del 31 dicembre 2020 sono riportate nella seguente tabella:

Ordinanza n. 13/2017		Note
Liquidazione rimborsi danni beni e scorte		
Domande presentate	14	
Domande autorizzate	13	82,8%
<i>di cui</i>		
<i>Domande di rimborso</i>	7	
<i>In attesa di integrazione da richiedente / parere Nucleo tecnico valutazione</i>	1	
<i>Liquidate</i>	6	
Credito di imposta €	2.614.996,86	
Totale rimborsi erogati €	2.614.996,86	

Fonte dati: Sistema gestionale DOMUS e Sistema CUP al 31 dicembre 2020

Liquidazioni rimborsi danni beni e scorte

Contributi per le attività produttive

Ai sensi dell'art. 20-bis del decreto legge n. 189/2016 sono stati disposti interventi volti alla ripresa economica delle aree colpite dagli eventi sismici del 2016 riconoscendo per il cosiddetto 'danno indiretto' un contributo per la riduzione del fatturato annuo.

In Umbria, dal 2017 al 2020, ne hanno beneficiato 525 imprese come riportato nella seguente tabella:

**Interventi volti
alla ripresa
economica**

DECRETO LEGGE N. 189/2016 ART. 20 BIS			
DESCRIZIONE	CRATERE	FUORI CRATERE	TOTALE
Numero imprese coinvolte	296	229	525
Contributo concesso	3.068.951,81	2.332.816,19	5.401.768,00
Numero imprese liquidate	272	224	437
Liquidato al 31.12.2020	2.722.995,40	2.234.829,67	4.957.825,07

Fonte dati: USR – Umbria alla data del 31 dicembre 2020

Ai sensi dell'art. 20 del decreto legge n. 189/2016 è stato pubblicato alla fine di giugno 2019 il bando per il finanziamento degli investimenti delle imprese in tutti i settori produttivi ubicate o che si localizzano nei comuni di Norcia, Cascia, Preci e Monteleone di Spoleto maggiormente colpiti dagli eventi sismici del 2016-2017.

L'avviso prevede una dotazione complessiva di 4 milioni 900 mila euro che per il 40%, ossia 1 milione 960 mila euro è oggetto di specifiche riserve in favore delle imprese dei comuni di Norcia, Cascia, Preci e Monteleone di Spoleto.

La graduatoria definitiva, suddivisa in quattro sezioni, è stata approvata con DDD n. 538 del 7 ottobre 2020, e prevede, complessivamente, la concessione di contributi per 4.700.558,63 euro a 53 imprese così ripartite:

**Contributi alle
imprese per
investimenti
produttivi**

DECRETO LEGGE N. 189/2016 ART. 20		
GRADUATORIA	NUMERO IMPRESE	CONTRIBUTI CONCESSI
A1 – Riserva per i comuni di Norcia, Cascia, Preci e Monteleone di Spoleto	22	1.764.000,00
A2 – Riserva per i comuni di Norcia, Cascia, Preci e Monteleone di Spoleto (imprese agricoltura, pesca, acquacoltura)	2	105.040,90
B1 - Finanziata con le risorse non destinate alla riserva	29	2.643.636,25
B2 - Finanziata con le risorse non destinate alla riserva (imprese agricoltura, pesca, acquacoltura)	1	187.881,48
TOTALE	54*	4.700.558,63

Fonte dati: USR – Umbria al 31 dicembre 2020

*Un'impresa è finanziata su 2 graduatorie diverse

Di tali contributi, al 31/12/2020 sono stati liquidati euro 51.244,90 relativi alla graduatoria B1.

OPERE PUBBLICHE E BENI CULTURALI

Ricostruzione opere pubbliche

Ricostruzione opere pubbliche

Nella ricostruzione pubblica sono compresi tutti quegli interventi relativi alla riparazione, al ripristino con miglioramento/adequamento sismico ed alla demolizione con ricostruzione delle attrezzature ed infrastrutture pubbliche nonché dei beni culturali sempre di proprietà pubblica. All'interno della ricostruzione pubblica sono anche ricompresi gli interventi su immobili degli enti ecclesiastici e religiosi limitatamente ai soli luoghi di culto (chiese etc.). A differenza della ricostruzione privata, che risulta interamente finanziata attraverso il meccanismo del credito d'imposta, quella pubblica è finanziata direttamente da fondi statali inseriti nel bilancio annuale e pluriennale.

Nel corso del 2020 sono state approvate **importanti novità normative finalizzate ad accelerare e semplificare la ricostruzione pubblica**: ricordiamo, in modo particolare il decreto legge 16 luglio 2020 n. 76, convertito con modificazioni in legge 11 settembre 2020 n. 120 nonché le ordinanze commissariali n. 105/2020 e n. 109/2020 hanno portato alla revisione e redazione di un elenco unico degli edifici di culto e delle opere pubbliche.

Il decreto legge n. 76/2020

Decreto legge n. 76/2020

Il decreto legge 16 luglio 2020 n. 76 recante "Misure urgenti per la semplificazione e l'innovazione digitale", convertito in legge, con modificazioni, dall'art. 1, comma 1, legge 11 settembre 2020, n. 120, al capo II, tratta della 'Semplificazione e altre misure in materia edilizia per la ricostruzione. In particolare, l'articolo 11, in vigore dal 15 settembre 2020, riguarda le opere pubbliche e i beni culturali e prevede maggiori poteri commissariali per la ricostruzione delle aree colpite da eventi sismici verificatisi sul territorio nazionale.

Le applicazioni delle semplificazioni consentono affidamenti diretti per servizi fino a 75 mila euro; affidamenti diretti per lavori fino a 150 mila euro; lavori con procedura negoziata con 5 operatori per importi da 150 a 350 mila euro individuati con indagine di mercato; lavori con procedura negoziata con 10 operatori per importi da 350 mila a un milione di euro; lavori con procedura negoziata con 15 operatori per importi da un milione di euro fino all'appalto europeo (5 milioni di euro).

Oltre a ciò, il Commissario straordinario, nei comuni del cratere (allegati 1, 2 e 2 bis del DL n. 189/2016) individua con propria ordinanza gli interventi e le opere urgenti e di particolare criticità in deroga ad ogni disposizione di legge diversa da quella penale, fatto salvo il rispetto delle disposizioni del codice delle leggi antimafia; delle misure di prevenzione; delle disposizioni del Codice dei beni culturali e del paesaggio; dei vincoli inderogabili derivanti dall'appartenenza all'Unione Europea.

Per fare un esempio, grazie alle deroghe previste dal decreto legge n. 76/2020, il Commissario Straordinario, può agire come è stato fatto per il ponte di Genova.

Oltre a ciò, i beni culturali, con particolare riferimento alle chiese, seguiranno le procedure della ricostruzione privata e, pertanto, sarà possibile fare appalti diretti per i lavori con importo fino alla soglia comunitaria.

Ripartizione delle opere pubbliche e beni culturali finanziate

Nel corso del 2020 sono state approvate, da parte del Commissario straordinario, due importanti ordinanze inerenti le opere pubbliche e i beni culturali.

Con l'Ordinanza commissariale n. 105/2020, riguardante il 'piano chiese', vengono stanziati di ulteriori 40 milioni di euro per 82 interventi, che vanno ad aggiungersi agli altri 31.760.588,85 euro per 55 interventi già finanziati, per le Diocesi e il F.E.C., con le ordinanze commissariali n. 23/2017, n. 32/2017, n. 38/2017.

Con l'Ordinanza Commissariale n. 109/2020, riguardante le Opere Pubbliche, viene approvato l'Elenco Unico e rimodulati gli importi degli interventi già finanziati con le Ordinanze commissariali n. 27/2017, n. 33/2017, n. 37/2017, n. 56/2018, n. 64/2018 e n. 86/2019, per un totale complessivo di 216.673.762,28 euro.

Il riepilogo delle **opere pubbliche e dei beni culturali finanziati per la Regione Umbria** riguarda complessivamente **324 interventi**, per un importo complessivo stanziato di € 293.203.647,89 euro.

Ripartizione delle opere pubbliche e beni culturali finanziati

	Ordinanze Commissariali	Numero interventi	Importi in €	Percentuale
Opere pubbliche	n. 109/2020	179	216.673.762,28	73,90%
Piani Chiese	n. 23/2018 n. 32/2018 n. 38/2018 n. 105/2020	137	71.760.588,85	24,47%
SMS Solidali	n. 48/2018	8	4.769.296,76	1,63%
Totali		324	293.203.647,89	



Grafico con le percentuali delle risorse assegnate

La ripartizione delle opere

Attualmente dei 324 interventi complessivamente finanziati su opere pubbliche e beni culturali circa il 65% degli interventi per complessivi 170 milioni di euro hanno avviato le procedure previste dalle rispettive ordinanze e sono così ripartiti:

La ripartizione delle opere

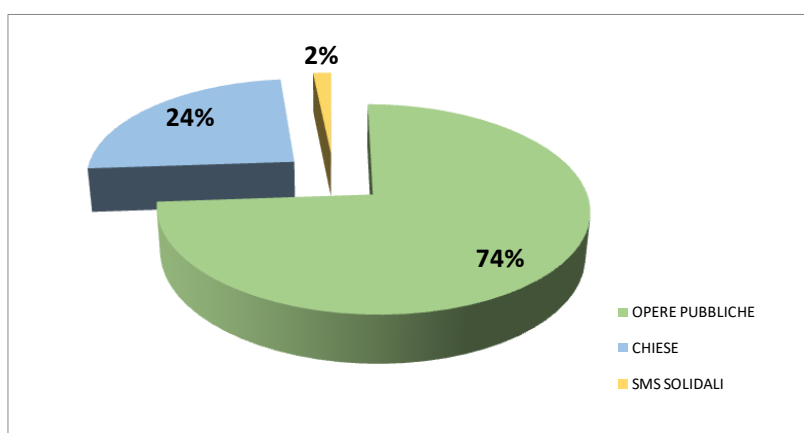
	Numero interventi	Importi in €	Percentuale
Opere pubbliche	119	154.999.965,80	66,48%
Piani Chiese	38	10.710.588,85	27,74%
SMS Solidali	8	4.769.296,76	100,00%
Totali	165	170.479.851,41	

Il dato relativo agli interventi attivati è fortemente influenzato dalle due recenti ordinanze (Ordinanza n. 105 del 13 settembre 2020 e Ordinanza n. 109 del 23 dicembre 2020) che hanno sia rimodulato i piani approvati sia inserito molti nuovi interventi, con particolare riferimento alle chiese.

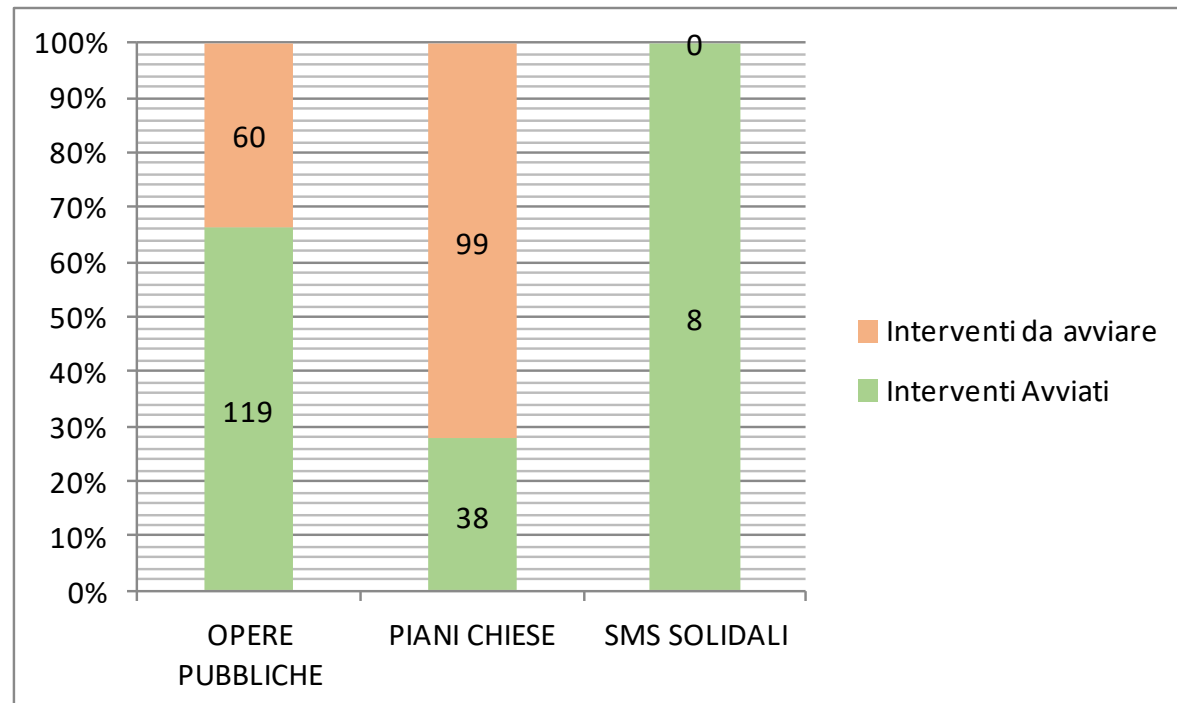

Di questi 165 interventi che hanno avviato il procedimento, risultano **67 progetti approvati** (circa il 20% sul totale degli interventi) - per un importo complessivo di euro 26.371.980,07 - mentre il restante numero è, al 31 dicembre 2020, con progettazione in corso (36

interventi) o in istruttoria presso gli uffici (15 interventi), oppure è in itinere la procedura di affidamento dei servizi di ingegneria e architettura (47 interventi).

La ripartizione delle opere

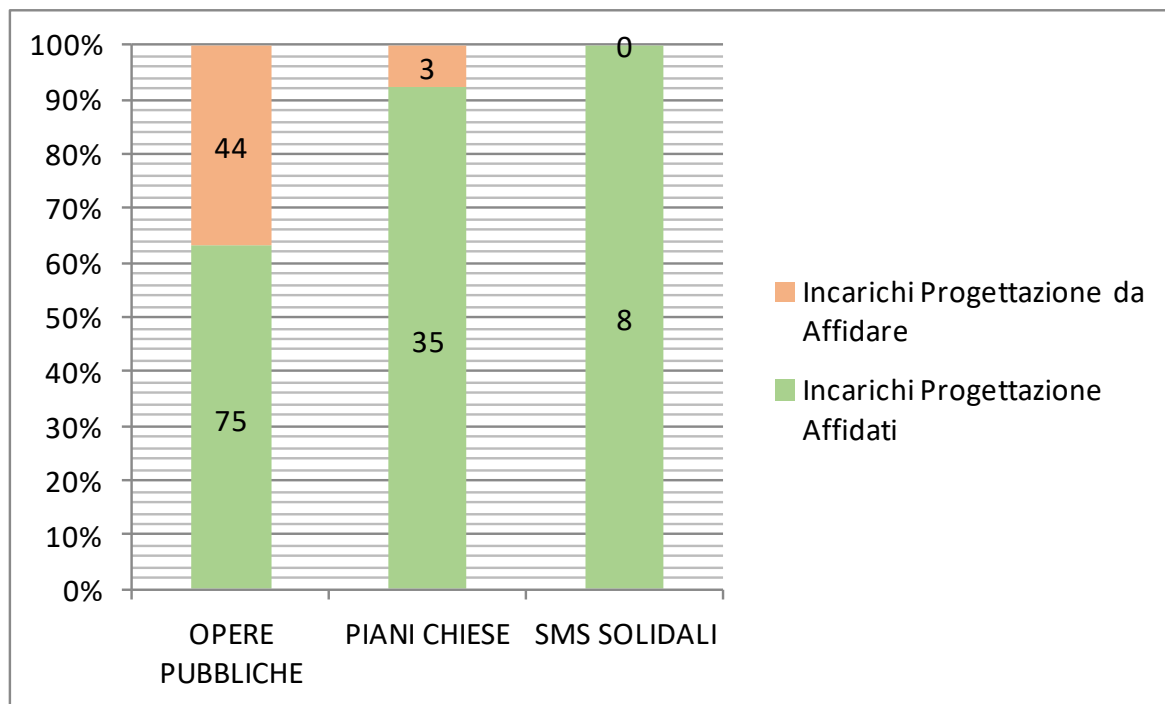

Dei 67 interventi approvati, alcuni (11 interventi) non hanno ancora avviato le procedure di appalto e tra i 56 che le hanno avviate, 13 interventi hanno l'affidamento in fase di definizione, 22 interventi hanno invece i cantieri in corso, con 21 interventi che hanno ultimato le lavorazioni.

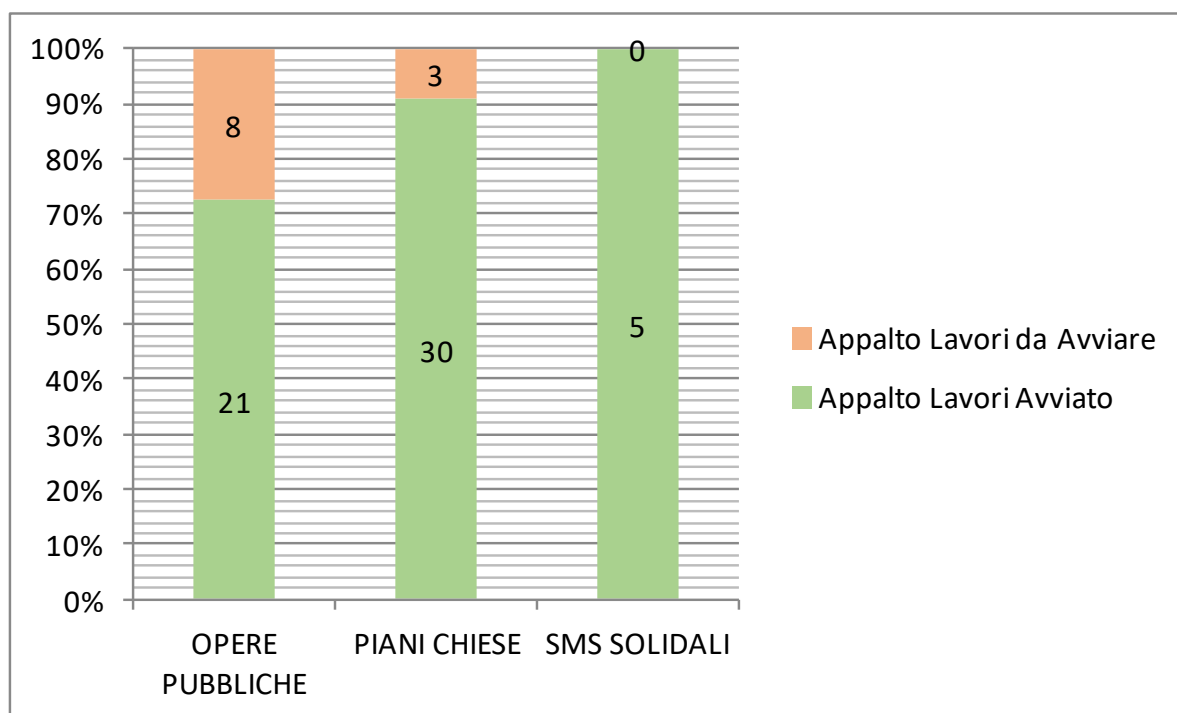

Ripartizione degli interventi per soggetto attuatore - Opere pubbliche

Il decreto legge n. 189/2016 e successive modificazioni, all'art. 15, commi 1 e 2, prevede che il Presidente della Regione - Vice-Commissario con apposito atto, può delegare lo svolgimento di tutta l'attività necessaria alla realizzazione degli interventi. Per quanto riguarda i 179 interventi relativi alle opere pubbliche, questi sono così ripartiti tra i comuni e le altre amministrazioni:

La ripartizione degli interventi per soggetto attuatore – Opere pubbliche

Soggetto attuatore	Numero interventi	Importi in €
Regione ed altri	53	102.391.885,84
Comuni	126	114.281.876,44
Totali	179	216.673.762,28

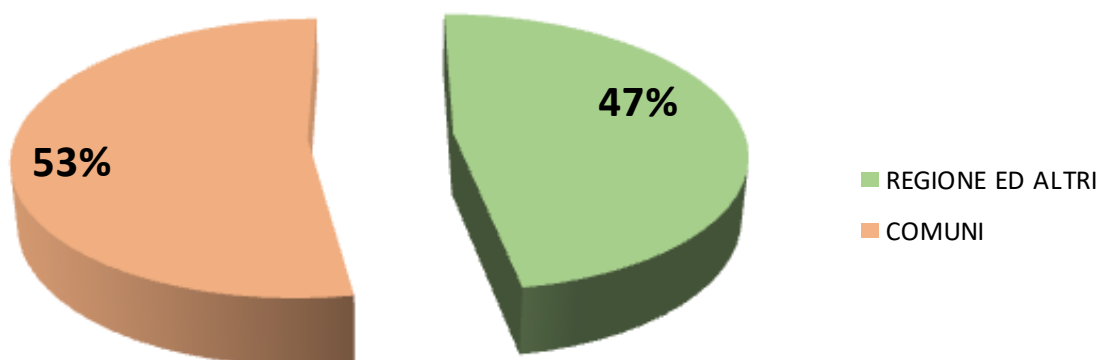

Nell'ordinanza commissariale n. 109/2020, all'art. 3 viene richiamato il decreto legge n. 76/2020 convertito con modificazione dalla legge 11 settembre 2020, n. 120 con la quale, per quanto attiene le procedure degli interventi essenziali, ha soppresso le parole "sulla base del progetto definitivo" prevedendo quindi la facoltà di non avvalersi dell'istituto dell'appalto integrato per l'aggiudicazione dei lavori.

Questa importante modifica, ritenuta come semplificazione prevalente rispetto alla "procedura accelerata" cui erano sottoposti gli interventi essenziali, ha comportato per tutti i Soggetti Attuatori che avevano fatto ricorso a detta procedura, la necessità di addivenire all'estensione fino alla progettazione esecutiva.

Di seguito si riporta il dato cumulato per Soggetto Attuatore in merito alle Opere Pubbliche in termini di numero di interventi ed importo complessivo del contributo assegnato con la rimodulazione approvata con l'Ordinanza n. 109 del 23/12/2020:

Soggetto attuatore	Interventi	Importo contribuito in €
Assisi	3	5.899.000,00
Bettona	1	373.798,19
Bevagna	3	691.200,00
Campello sul Clitunno	2	384.240,00
Cannara	2	2.710.000,00
Cascia	8	11.042.177,19
Cerreto di Spoleto	10	5.456.138,81
Città di Castello	1	500.000,00
Collazzone	1	550.000,00
Ferentillo	5	1.931.350,00
Foligno	3	6.490.000,00
Giano dell'Umbria	3	1.532.650,00
Gualdo Cattaneo	4	2.071.760,00
Gualdo Tadino	1	940.000,00
Guarda	1	1.073.250,00
Marsciano	1	205.111,33
Massa Martana	3	843.800,00
Montecastrilli	2	684.660,00
Montefalco	2	714.288,00
Monteleone di Spoleto	3	3.547.654,01
Montone	1	219.690,00
Nocera Umbra	1	2.500.000,00
Norcia	9	24.723.845,35
Perugia	1	750.000,00
Polino	3	155.360,00
Precio	13	11.320.738,63
S. Anatolia di Narco	3	960.667,50
Scheggino	6	1.539.169,53
Sellano	2	1.035.065,52
Spoleto	10	16.426.478,91
Terni	2	550.742,22
Todi	2	2.082.300,00
Trevi	1	1.100.000,00
Valfabbrica	1	295.000,00
Vallo di Nera	11	2.406.741,25
Valtopina	1	575.000,00
Totale complessivo	126	114.281.876,44

Soggetto attuatore	Interventi	Importo contribuito in €
USR - Umbria	9	9.438.550,16
Regione Umbria	17	28.571.190,88
Provincia di Perugia	7	41.694.981,25
Ater Umbria	19	19.717.163,55
ADISU	1	2.970.000,00
Totale complessivo	53	102.391.885,84

Ripartizione degli interventi per soggetto attuatore – Piano Chiese

Per quanto riguarda i 137 interventi riferiti ai piani Chiese riportati in premessa, la ripartizione tra le Ordinanze di riferimento è così dettagliata:

La ripartizione degli interventi per soggetto attuatore – Piano Chiese

Ordinanza Commissario	interventi	Importi autorizzati in €
n. 23/2017	20	3.408.058,51
n. 32/2017	18	3.802.530,34
n. 38/2017	17	24.550.000,00
n. 105/2020	82	40.000.000,00
Totale complessivo	137	71.760.588,85

I Soggetti Attuatori di questi interventi, risultano così individuati:

Soggetto attuatore	Interventi	Importo contribuito in €
Diocesi Assisi Nocera Umbra Gualdo Tadino	2	1.801.226,96
Diocesi di Città di Castello	1	142.529,53
Diocesi di Foligno	7	3.315.424,39
Diocesi di Gubbio	4	1.610.852,91
Diocesi Orvieto - Todi	3	1.623.651,22
Diocesi di Perugia – Città della Pieve	2	467.730,63
Diocesi di Spoleto Norcia	103	57.030.002,34
Diocesi di Terni – Narni - Amelia	7	1.647.671,19
F.E.C. /Soprintendenza Umbria	8	4.121.499,68
Totale complessivo	137	71.760.588,85

Opere pubbliche gestite dalla Regione Umbria ed altri enti

Le opere pubbliche gestite dalla Regione Umbria e da altri enti, sono riportate nella seguente tabella:

Opere
pubbliche
gestite dalla
Regione
Umbria e
altri enti

Comune	Intervento	Proprietà	Soggetto attuatore	Importo in €
Cascia	Via T. Graziani 17-19 (Edilizia residenziale)	A.T.E.R.	A.T.E.R. Umbria	1.387.945,67
Cerreto di Spoleto	Via Santa Caterina 1/A (Edilizia residenziale)	A.T.E.R.	A.T.E.R. Umbria	470.890,82
Norcia	Case Sparse 41/A (Edilizia residenziale)	A.T.E.R.	A.T.E.R. Umbria	965.000,00
Norcia	Case Sparse 41/B (Edilizia residenziale)	A.T.E.R.	A.T.E.R. Umbria	1.015.000,00
Norcia	Case Sparse 41/C-D (Edilizia residenziale)	A.T.E.R.	A.T.E.R. Umbria	1.370.000,00
Preci	Fraz. Saccovescio, via Cairoli 23 (Edilizia residenziale)	A.T.E.R.	A.T.E.R. Umbria	869.100,28
Preci	Via De Gasperi, 2 (Edilizia residenziale)	A.T.E.R.	A.T.E.R. Umbria	785.443,08
Sellano	Loc. Postignano (Edilizia residenziale)	A.T.E.R.	A.T.E.R. Umbria	1.257.063,29
Bastia Umbria	Scuola media Colomba Antonietta Palestra	Bastia Umbra	USR - Umbria	538.650,00
Bevagna	Scuola primaria San Francesco	Bevagna	USR - Umbria	1.900.665,00
Costacciaro	Palestra comunale	Costacciaro	USR - Umbria	580.650,00
Foligno	Scuola infanzia e primaria di via Piermarini Edificio in muratura	Foligno	USR - Umbria	2.641.685,16
Gubbio	Scuola materna ed elementare di Carbonesca	Gubbio	USR - Umbria	666.900,00
Norcia	Polo scolastico Norcia (scuole varie)	Norcia e Provincia di Perugia	Provincia di Perugia	15.569.250,00
Perugia	Istituto magistrale A. Pieralli	Provincia di Perugia	Provincia di Perugia	6669.000,00
Spoleto	Istituto magistrale G. Elladio Liceo Scienze Umane Palestra	Provincia di Perugia	Provincia di Perugia	156.731,25
Arrone	Strada Provinciale SP4	Provincia di Terni	USR - Umbria	391.000,00
Bevagna	Chiesa di S. Filippo	Bevagna	USR - Umbria	1.480.000,00
Norcia	Residenza Protetta	APSP Fusconi Lombrici Renzi	Regione Umbria	1.548.000,00
Norcia	Immobile Piazza Verdi	APSP Fusconi Lombrici Renzi	Regione Umbria	434.700,00
Preci	Cimitero S. Eutizio	Preci	Regione Umbria	1.476.062,00
Preci	Abbazia S. Eutizio e rupe di travertino Studio FAC	Preci	Regione Umbria	1.500.000,00
Cascia	Ospedale di Cascia	ASL Umbria 2	Regione Umbria	7.560.000,00
Cascia	SR 320 Cascia – Frana su scarpata e pareti rocciose	Provincia di Perugia	Provincia di Perugia	300.000,00
Città di Castello	IIS Polo Tecnico Franchetti Salviani ITIS Edificio originario	Provincia di Perugia	Provincia di Perugia	4.400.000,00
Foligno	Liceo Scientifico – Liceo Artistico Marconi sede principale e sede distaccata	Provincia di Perugia	Provincia di Perugia	7.400.000,00

Comune	Intervento	Proprietà	Soggetto attuatore	Importo in €
Montefranco	Scuola Materna – Elementare G. Fanciulli	Montefranco	USR - Umbria	924.000,00
Monteleone di Spoleto	Palazzo comunale	Monteleone di Spoleto	Regione Umbria	1.102.428,88
Norcia	Ospedale di Norcia	ASL Umbria 2	Regione Umbria	5.400.000,00
Norcia	Loc. Serravalle parete rocciosa su abitato	Norcia	Regione Umbria	100.000,00
Norcia	Strada comunale San Pellegrino – Norcia bonifica pareti	Norcia	Regione Umbria	500.000,00
Perugia	Casa dello studente (padiglione 4)	Regione Umbria	ADISU	2.970.000,00
Spoleto	Liceo Scientifico A. Volta – Istituto magistrale G. Elladio – Liceo	Provincia di Perugia	Provincia di Perugia	7.200.000,00
Spoleto	Scuola materna di Eggi	Spoleto	USR - Umbria	315.000,00
Spoleto	Ex ferrovia Spoleto – Norcia: frane da crollo/scivolamento	Regione Umbria	Regione Umbria	1.500.000,00
Vari	Ex ferrovia Spoleto – Norcia: frane da crollo/scivolamento II stralcio	Regione Umbria	Regione Umbria	2.000.000,00
Norcia	Capo del Colle – Ancarano – coni detritici	=	Regione Umbria	800.000,00
Norcia	Piè la Rocca – Ancarano – coni detritici	=	Regione Umbria	900.000,00
Norcia	Campi – frana da crollo/scivolamento	=	Regione Umbria	1.000.000,00
Norcia	Nottoria – Coni detritici/colate	=	Regione Umbria	750.000,00
Norcia	San Pellegrino – frana da crollo	=	Regione Umbria	1.000.000,00
Preci	Località Valle - scivolamenti	=	Regione Umbria	1.000.000,00
Cascia	Via Cavour 25 (Edilizia residenziale)	Mista	A.T.E.R. Umbria	1.072.974,55
Cascia	Fraz. Avendita (Edilizia residenziale)	Mista	A.T.E.R. Umbria	1.507.713,99
Norcia	Via dell'Annunziata 4 (Edilizia residenziale)	Pubblica	A.T.E.R. Umbria	840.666,06
Norcia	Via dell'Annunziata 6 (Edilizia residenziale)	Pubblica	A.T.E.R. Umbria	837.598,85
Norcia	Via Morelli, 2 (Edilizia residenziale)	Mista	A.T.E.R. Umbria	415.299,79
Norcia	Via dell'Ospedale 48-86 (Edilizia residenziale)	Mista	A.T.E.R. Umbria	2.932.931,53
Preci	Via Catani, 5 (Edilizia residenziale)	Pubblica	A.T.E.R. Umbria	823.877,04
Preci	Via Catani, 9 (Edilizia residenziale)	Pubblica	A.T.E.R. Umbria	881.717,09
Preci	Fraz. Roccanolfi via della Beccheria 41 (Edilizia residenziale)	Pubblica	A.T.E.R. Umbria	332.630,25
Preci	Via Norcia, 25-35 (Edilizia residenziale)	Pubblica	A.T.E.R. Umbria	1.291.177,53
Preci	Loc. Faito 40-44 (Edilizia residenziale)	Mista	A.T.E.R. Umbria	660.133,73

L'ammontare delle suddette opere è pari a € 102.391.885,84 su un totale di opere finanziate nel cratere umbro di € 216.673.762,28 (circa il 47%), le restanti opere vengono portate avanti direttamente dalle amministrazioni comunali.

SMS solidali

SMS solidali

Con l'Ordinanza n. 48/2018 sono state disciplinate le modalità di attuazione degli interventi finanziati con le donazioni raccolte mediante il numero solidale 45500 e i versamenti sul conto corrente bancario attivato dal Dipartimento della Protezione Civile.

Per quanto riguarda l'Umbria sono stati attivati otto interventi per complessivi euro 4.769.296,76 di cui euro 568.838,52 destinati alla dotazione di apparecchiature per le scuole in vari comuni del cratere del sisma (intervento concluso); euro 116.600,00 per interventi di restauro di tele e dipinti (intervento concluso) mentre la somma di euro 4.083.858,24 è stata destinata alla realizzazione di dodici edifici che andranno ad individuare una prima rete di Centri di Comunità nei comuni di Norcia, Cascia, Preci, Monteleone di Spoleto e Vallo di Nera suddivisi in 5 ambiti territoriali.

Tutti gli interventi che fanno capo all'Ordinanza n. 48/2018 sono gestiti direttamente dall'Ufficio Speciale Ricostruzione - Umbria quale soggetto attuatore, ad esclusione del Centro di Comunità di Cascia che ha come soggetto attuatore il comune di Cascia.

Ad oggi, gli interventi che non risultano conclusi, hanno comunque tutti la procedura avviata.

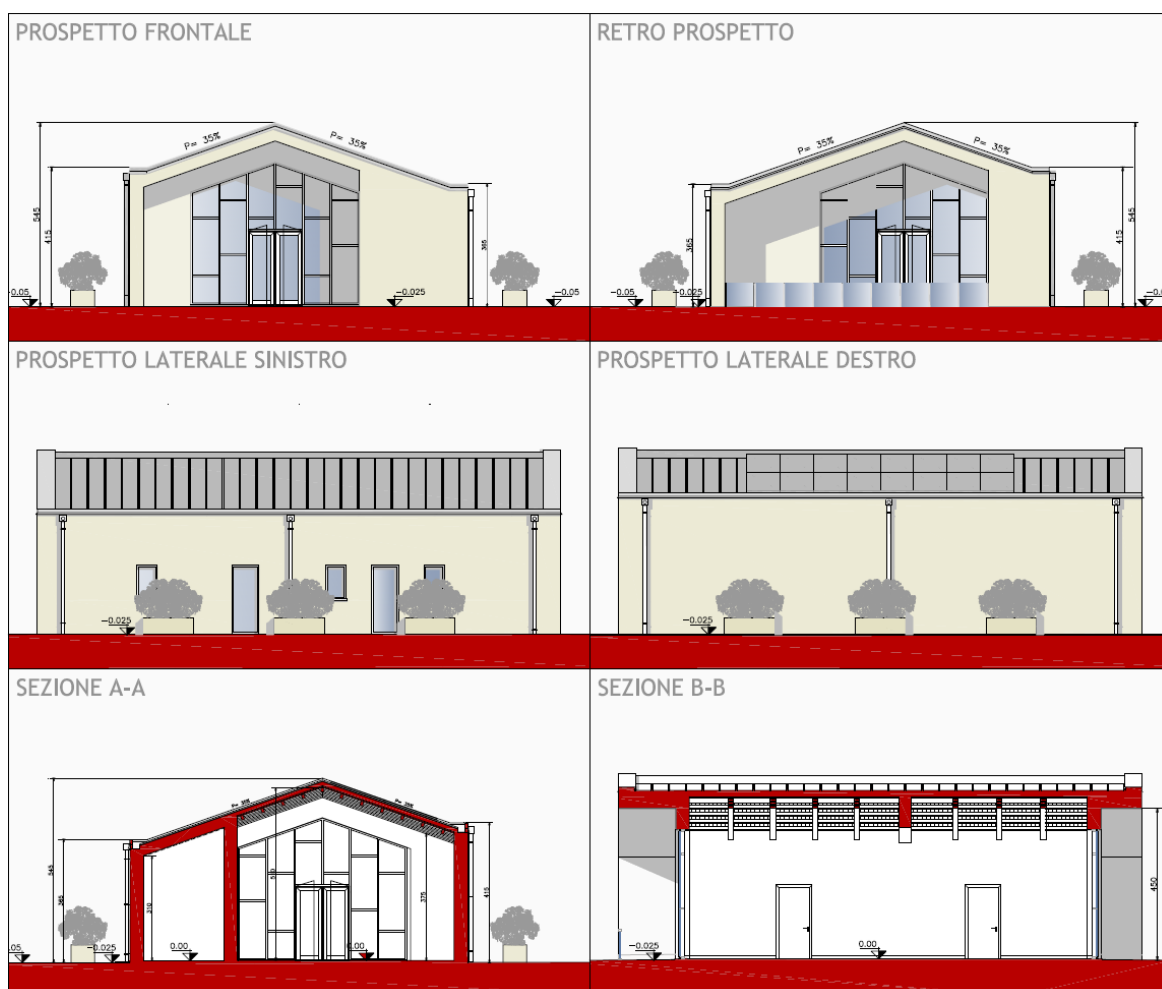

Centro di Comunità

Elenchi regionali dei professionisti

L'Ufficio Speciale Ricostruzione - Umbria, in qualità di stazione appaltante, per l'esecuzione delle gare d'appalto inerenti i lavori di ricostruzione post-sisma 2016 ha deciso di avvalersi dell'"Elenco regionale delle imprese da invitare alla procedure negoziate per l'affidamento di lavori pubblici di importo inferiore a un milione di euro" di cui all'articolo 26 della legge regionale 21 gennaio 2010, n. 3 mentre, in qualità di stazione appaltante, per l'affidamento di servizi di ingegneria ed architettura di cui all'articolo 2, comma 2-bis del decreto legge n. 189/2016, riguardanti la ricostruzione post-sisma 2016 ha deciso di avvalersi dell'"Elenco regionale dei professionisti da invitare alle procedure negoziate per l'affidamento di servizi attinenti all'architettura e all'ingegneria di importo inferiore a centomila euro" di cui all'articolo 21 della legge regionale n. 3/2010.

**Elenchi
regionali
professionisti**

Macerie

Su richiesta del Commissario Straordinario per la ricostruzione post-sisma 2016 si è proceduto ad un successivo aggiornamento del piano per la rimozione delle macerie, in base al quale è risultato stimabile un quantitativo di macerie ancora da rimuovere pari a circa 70.200 tonnellate, per un ulteriore importo di € 5.084.937,00. Questo aggiornamento è stato approvato dal Vice Commissario, Presidente della Regione Umbria.

Macerie



LA CONTABILITÀ SPECIALE

La contabilità speciale n. 6040

Il decreto legislativo n. 189/2016 ha stanziato importanti risorse per gli interventi di ricostruzione pubblica e privata, così come per gli interventi a sostegno del tessuto imprenditoriale, degli enti locali e al reddito dei lavoratori.

In attuazione di quanto previsto all'articolo 4, comma 4, del decreto legge n. 189/2016 è stata aperta presso la Tesoreria dello Stato di Perugia, in data 12 gennaio 2017, la contabilità speciale n. 6040 intestata a "VC PRES REG UMBRIA DL 189-2016". Nella sottostante tabella è riepilogata la situazione contabile al 31 dicembre 2020:

La
contabilità
speciale
n. 6040

Riferimento normativo	Finalità	Importo assegnato in €	Importo liquidato in €	Residuo in €
O.C. n. 21/2017	Depositi / traslochi	2.834.040,00	416.729,11	2.417.310,89
Interventi e contributi a soggetti privati		2.834.040,00	416.729,11	2.417.310,89
O.C. n. 23/2017	Messa in sicurezza edifici di culto	3.893.532,00	2.514.748,88	1.378.783,12
O.C. n. 27/2017 O.C. n. 109/2020	Realizzazione / ristrutturazione alloggi E.R.P.	8.652.318,14	2.304.362,03	6.347.956,11
O.C. n. 32/2017	Messa in sicurezza edifici di culto – 2 programma	3.367.000,00	2.530.609,86	836.390,14
O.C. n. 33/2017 O.C. n. 109/2020	Secondo Programma straordinario scuole	36.652.323,63	469.550,59	36.182.773,04
O.C. n. 37/2017 O.C. n. 109/2020	Primo programma opere pubbliche	25.504.217,85	426.012,02	25.078.205,83
O.C. n. 39/2017	Pianificazione perimetrazioni	496.846,40	160.590,58	336.255,82
O.C. n. 56/2018 O.C. n. 109/2020	Secondo Programma Opere Pubbliche	111.204.652,18	221.641,80	110.983.010,38
O.C. n. 8 /2016 O.C. n. 61/2018	Edifici proprietà mista pubblica-privata	225.796,31	225.796,31	0,00
O.C. n. 64/2018 O.C. n. 109/2020	Primo Piano degli interventi sui dissesti idrogeologici	5.450.000,00	0,00	5.450.000,00
O.C. n. 77/2019	Aree Attrezzate Turistiche	560.000,00	0,00	560.000,00
O.C. n. 86/2020 O.C. n. 109/2020	Secondo piano ristrutturazione alloggi E.R.P.	16.277.572,78	0,00	16.277.572,78
O.C. n. 109/2020	Integrazione piani opere pubbliche	12.933.677,70	0,00	12.933.677,70
Interventi pubblici		225.217.936,99	8.853.312,07	216.364.624,92

Riferimento normativo	Finalità	Importo assegnato in €	Importo liquidato in €	Residuo in €
O.C. n. 9/2016	Delocalizzazioni - affitti	2.000.000,00	1.644.175,56	355.824,44
D.L. 189/16 art. 20bis	Contributi alle imprese per danno indiretto	9.690.000,00	4.957.825,07	4.732.174,93
D.L. 189/16 art. 20	Contributi per il sostegno alle Imprese	4.900.000,00	51.244,90	4.848.755,10
Interventi per le attività produttive		16.590.000,00	6.653.245,53	9.936.754,47
O.C. n. 26/2017 - 75/2019	Spese di funzionamento - allestimento	719.772,58	591.489,86	128.282,72
Spese di funzionamento - allestimento		719.772,58	591.489,86	128.282,72
O.C. n. 22/2017 - 75/2019	Personale comandato da Regione e enti all'USR (art. 3)	5.869.481,96	4.420.261,93	1.449.220,03
O.C. n. 22/2017 - 75/2019	Personale assunto a tempo determinato dagli Enti Locali (art. 50bis)	13.412.834,46	7.798.381,01	5.614.453,45
D.L. 189/16 art. 50	Personale della struttura commissariale assegnato all'USR - Umbria	206.309,89	206.309,89	0,00
D.L. 189/16 - art. 3	Personale in somministrazione lavoro	1.233.764,60	924.195,46	309.569,14
Spese per il personale		20.722.390,91	13.349.148,29	7.373.242,62
O.C. n. 17 - 48/2017	Interventi finanziati con sms solidali	4.835.296,76	733.352,25	4.101.944,51
Interventi finanziati con liberalità		4.835.296,76	733.352,25	4.101.944,51
D.L. 189/2016 Art. 28, C. 13,	Rimozione Macerie	3.882.221,17	3.589.850,00	292.371,17
O.C. n. 39/2017	Contributi redazione schede AEDES	66.000,00	8.068,91	57.931,09
Altri consumi intermedi		3.948.221,17	3.597.918,91	350.302,26
O.C. n. 94/2020	Anticipazione ai professionisti (fondo di rotazione)	7.000.000,00	6.890.060,92	109.939,08
	Restituzione cauzione gare	4.313,13	4.313,13	0,00
Partite di giro		7.004.313,13	6.894.374,05	109.939,08
TOTALE		277.923.750,37	37.491.651,16	240.432.099,21

APPENDICE

Le ordinanze del Commissario per la ricostruzione

Al 31 dicembre 2020 sono complessivamente **113** le **ordinanze adottate dal Commissario Straordinario** per disciplinare, in attuazione della normativa primaria, gli aspetti inerenti il processo di ricostruzione, l'organizzazione della struttura del Commissario e del Vice-Commissario.

Di seguito l'elenco delle ordinanze adottate dal Commissario Straordinario negli anni 2016, 2017, 2018, 2019 e 2020:

Ordinanza	Tema	Titolo	Note
n. 1 10 novembre 2016	<i>Organizzazione della struttura ed attività di controllo</i>	Schema tipo di convenzione per l'istituzione dell'ufficio comune denominato "Ufficio speciale per la ricostruzione post sisma 2016" di cui all'articolo 3 del decreto legge 17 ottobre 2016, n. 189.	
n. 2 10 novembre 2016	<i>Organizzazione della struttura ed attività di controllo</i>	Approvazione degli schemi di convenzione con Fintecna S.p.A. e con l'Agenzia nazionale per l'attrazione degli investimenti e lo sviluppo d'impresa S.p.A. – Invitalia per l'individuazione di personale da adibire alle attività di supporto tecnico-ingegneristico e di tipo amministrativo – contabile finalizzate a fronteggiare le esigenze delle popolazioni colpite dagli eventi sismici del 24 agosto 2016 nei territori delle Regioni Abruzzo, Lazio, Marche ed Umbria.	<i>Rinnovata con le ord. n. 71 e n. 74</i>
n. 3 15 novembre 2016	<i>Individuazione del cratere del sisma 2016</i>	Individuazione dei Comuni ai quali è estesa l'applicazione delle misure di cui decreto legge 17 ottobre 2016, n. 189, a seguito degli ulteriori eventi sismici del 26 e 30 ottobre 2016.	
n. 4 17 novembre 2016	<i>Ricostruzione privata – danni lievi</i>	Riparazione immediata di edifici e unità immobiliari ad uso abitativo e produttivo danneggiati dagli eventi sismici del 24 agosto 2016 e successivi, temporaneamente inagibili.	<i>Modifiche successive: ord. n. 20, 36, 46 e 62</i>
n. 5 28 novembre 2016	<i>Ricostruzione privata – delocalizzazione</i>	Delocalizzazione immediata e temporanea di stalle, fienili e depositi danneggiati dagli eventi sismici del 26 e 30 ottobre 2016 dichiarati inagibili.	
n. 6 28 novembre 2016	<i>Organizzazione della struttura ed attività di controllo</i>	Linee direttive per la ripartizione e l'assegnazione del personale tecnico e amministrativo da assumere nelle Regioni e nei Comuni danneggiati dagli eventi sismici che hanno colpito le Regioni Abruzzo, Lazio, Marche e Umbria a far data dal 24 agosto 2016.	
n. 7 14 dicembre 2016	<i>Ricostruzione privata e pubblica – Prezziario unico</i>	Approvazione del Prezziario Unico Cratere Centro Italia 2016.	
n. 8 14 dicembre 2016	<i>Ricostruzione privata – danni lievi</i>	Determinazione del contributo concedibile per gli interventi immediati di riparazione e rafforzamento locale su edifici che hanno subito danni lievi a causa degli eventi sismici del 24 agosto 2016 e successivi.	<i>Modifiche successive con ord. n. 12, 20, 30, 36, 46 e 55</i>
n. 9 14 dicembre 2016	<i>Ricostruzione privata – delocalizzazione</i>	Delocalizzazione immediata e temporanea delle attività economiche danneggiate dagli eventi sismici del 24 agosto, 26 e 30 ottobre 2016.	
n. 10 19 dicembre 2016	<i>Ricostruzione privata e pubblica – AeDES, FAST</i>	Disposizioni concernenti i rilievi di agibilità post sismica conseguenti agli eventi sismici che hanno colpito il territorio delle Regioni Lazio, Marche, Umbria e Abruzzo a partire dal giorno 24 agosto 2016.	<i>Modifiche successive con ord. n. 12, 29, 55</i>
n. 11 10 gennaio 2017	<i>Organizzazione della struttura ed attività di controllo</i>	Istituzione e funzionamento del Comitato Tecnico Scientifico della Struttura del Commissario straordinario del Governo per la ricostruzione nei territori dei Comuni delle	

Le ordinanze del
Commissario
per la
ricostruzione

Ordinanza	Tema	Titolo	Note
		Regioni in Abruzzo, Lazio, Marche ed Umbria interessati dall'evento sismico del 24 agosto 2016.	
n. 12 10 gennaio 2017	<i>Ricostruzione privata e pubblica – Imprese e professionisti</i>	Attuazione dell'articolo 34 del decreto legge 17 ottobre 2016, n. 189, convertito con modificazioni dalla legge 15 dicembre 2016, n. 229, e modifiche agli articoli 1, comma 2, lettera c) e 6, comma 2, dell'ordinanza n. 8 del 14 dicembre 2016, agli articoli 1, 3, comma 1, e 5, comma 2, dell'ordinanza n. 9 del 14 dicembre 2016, ed all'articolo 1, commi 1 e 2, dell'ordinanza n. 10 del 19 dicembre 2016.	<i>Modifiche successive con ord. n. 29 e 36</i>
n. 13 10 gennaio 2017	<i>Ricostruzione privata – Attività produttive</i>	Misure per la riparazione, il ripristino e la ricostruzione di immobili ad uso produttivo distrutti o danneggiati per la ripresa delle attività economiche e produttive nei territori colpiti dagli eventi sismici del 24 agosto, 26 e 30 ottobre 2016.	<i>Modifiche successive con ord. n. 24, 29, 30, 36, 41, 46, 62, 69, 70</i>
n. 14 17 gennaio 2017	<i>Ricostruzione pubblica - Scuole</i>	Approvazione del programma straordinario per la riapertura delle scuole per l'anno scolastico 2017-2018.	<i>Modifiche successive con ord. n. 18, 28, 35, 43 (art. 4 ord. n. 63)</i>
n. 15 27 gennaio 2017	<i>Organizzazione della struttura ed attività di controllo</i>	Organizzazione della struttura centrale del Commissario straordinario del Governo per la ricostruzione nei territori delle Regioni Abruzzo, Lazio, Marche e Umbria interessati dagli eventi sismici verificatisi a far data dal 24 agosto 2016.	<i>Modifiche successive con ord. n. 30, 30, 70</i>
n. 16 3 marzo 2017	<i>Organizzazione della struttura ed attività di controllo</i>	Disciplina delle modalità di funzionamento e di convocazione della Conferenza permanente e delle Conferenze regionali previste dall'articolo 16 del decreto legge 17 ottobre 2016, n. 189, come convertito dalla legge 15 dicembre 2016, n. 229 e s.m.i.	<i>Modifiche successive con ord. n. 53, 62</i>
n. 17 13 marzo 2017	<i>Ricostruzione pubblica -</i>	Disciplina delle modalità di effettuazione delle erogazioni liberali ai fini della realizzazione di interventi per la ricostruzione e ripresa dei territori colpiti dagli eventi sismici.	
n. 18 3 aprile 2017	<i>Ricostruzione pubblica – Modifica Ord. 14</i>	Modifiche all'ordinanza n. 14 del 16 gennaio 2017 recante 'Approvazione del programma straordinario per la riapertura delle scuole per l'anno scolastico 2017-2018'.	<i>Modifiche successive con ord. n. 35</i>
n. 19 7 aprile 2017	<i>Ricostruzione privata – Edifici con danni gravi</i>	Misure per il ripristino con miglioramento sismico e la ricostruzione di immobili ad uso abitativo gravemente danneggiati o distrutti dagli eventi sismici verificatisi a far data dal 24 agosto 2016.	<i>Modifiche successive con ord. n. 21, 28, 46, 62, 69, 70</i>
n. 20 7 aprile 2017	<i>Ricostruzione privata – Modifiche Ord. n. 4, 8, 9 e 15</i>	Modifiche all'ordinanza n. 4 del 17 novembre 2016, all'ordinanza n. 8 del 14 dicembre 2016, ordinanza n. 9 del 14 dicembre 2016 ed all'ordinanza n. 15 del 27 gennaio 2017.	
21 28 aprile 2017	<i>Ricostruzione privata – Traslochi</i>	Assegnazione di contributi per le spese di traslochi e depositi temporanei di mobili di abitazioni dichiarate totalmente inagibili nei territori delle Regioni Abruzzo, Lazio, Marche ed Umbria, a seguito degli eventi sismici verificatisi a far data dal 24 agosto 2016 e modifiche all'articolo 4, comma 1, dell'ordinanza n. 19 del 7 aprile 2017.	<i>Modifiche successive con ord. n. 41</i>
n. 22 4 maggio 2017	<i>Organizzazione della struttura ed attività di controllo</i>	Secondo linee direttive per la ripartizione e l'assegnazione del personale con professionalità di tipo tecnico, di tipo tecnico-ingegneristico e di tipo amministrativo-contabile destinato ad operare presso la Struttura commissariale centrale, presso gli Uffici speciali per la ricostruzione, presso le	

Ordinanza	Tema	Titolo	Note
		Regioni, le Province, i Comuni e gli Enti parco nazionali ai sensi e per gli effetti degli articoli 3, 50 e 50 bis del decreto legge 17 ottobre 2016, n. 189.	
n. 23 5 maggio 2017	<i>Ricostruzione Pubblica – Chiese I</i>	Messa in sicurezza delle chiese danneggiate dagli eventi sismici iniziati il 24 agosto 2016 con interventi finalizzati a garantire la continuità dell'esercizio del culto. Approvazione criteri e primo programma interventi immediati.	<i>Modifiche successive con ord. n. 63 (art. 4)</i>
n. 24 12 maggio 2017	<i>Ricostruzione pubblica – Microzonazione Modifiche</i>	Assegnazione dei finanziamenti per gli studi di microzonazione sismica di III livello ai Comuni del Centro Italia interessati dagli eventi sismici che si sono verificati dal 24 agosto 2016 e proroga di termini di cui all'ordinanza n. 13 del 9 gennaio 2017.	<i>Modifiche successive con ord. n. 29, 41, 55</i>
n. 25 23 maggio 2017	<i>Ricostruzione pubblica - Perimetrazione</i>	Criteri per la perimetrazione dei centri e nuclei di particolare interesse che risultano maggiormente colpiti dagli eventi sismici verificatisi a far data dal 24 agosto 2016.	
n. 26 29 maggio 2017	<i>Organizzazione della struttura ed attività di controllo</i>	Linee direttive per la ripartizione e l'assegnazione delle risorse per la costituzione ed il funzionamento degli Uffici speciali per la ricostruzione e modifiche all'ordinanza n. 1 del 10 novembre 2016 recante "Schema tipo di convenzione per l'istituzione dell'Ufficio comune denominato Ufficio Speciale per la ricostruzione post-sisma 2016" di cui all'art. 3 del decreto legge 17 ottobre 2016, n. 189".	<i>Modifiche successive con ord. n. 62</i>
n. 27 9 giugno 2017	<i>Ricostruzione pubblica – Edilizia Residenziale Pubblica</i>	Misure per la riparazione degli edifici di proprietà pubblica ad uso abitativo inagibili o inutilizzabili, attraverso interventi di miglioramento sismico.	<i>Modifiche successive con ord. n. 36, 56</i>
n. 28 9 giugno 2017	<i>Ricostruzione privata e pubblica - Modifiche</i>	Modifiche all'ordinanza n. 19 del 7 aprile 2017 recante "Misure per il ripristino con miglioramento sismico e la ricostruzione di immobili ad uso abitativo gravemente danneggiati o distrutti dagli eventi sismici verificatisi a far data dal 24 agosto 2016", misure di attuazione dell'articolo 2, comma 5, del decreto legge n. 189 del 2016, modifiche all'ordinanza commissariale n. 14 del 2016 e determinazione degli oneri economici relativi agli interventi di cui all'allegato n. 1 dell'ordinanza commissariale n. 14 del 16 gennaio 2017.	
n. 29 9 giugno 2017	<i>Ricostruzione privata e pubblica - Modifiche</i>	Modifiche ed integrazioni all'ordinanza n. 12 del 9 gennaio 2017, recante "Attuazione dell'articolo 34 del decreto legge 17 ottobre 2016, n. 189, convertito con modificazioni dalla legge 15 dicembre 2016 n. 229", all'ordinanza n. 10 del 19 dicembre 2016, recante "Disposizioni concernenti i rilievi di agibilità post-sismica conseguenti agli eventi sismici che hanno colpito il territorio delle Regioni Lazio, Marche, Umbria e Abruzzo a partire dal giorno 24 agosto 2016" ed all'ordinanza n. 24 del 12 maggio 2017 recante "Assegnazione dei finanziamenti per gli studi di microzonazione sismica di III livello ai Comuni interessati dagli eventi sismici verificatisi a far data dal 24 agosto	<i>Modifiche successive con ord. n. 36, 41</i>

Ordinanza	Tema	Titolo	Note
		2016 e proroga di termini di cui all'ordinanza n. 13 del 9 gennaio 2017".	
n. 30 21 giugno 2017	Ricostruzione privata - Modifiche	Modifiche all'ordinanza n. 13 del 9 gennaio 2017, recante "Misure per la riparazione, il ripristino e la ricostruzione di immobili ad uso produttivo distrutti o danneggiati e per la ripresa delle attività economiche e produttive nei territori colpiti dagli eventi sismici del 24 agosto, 26 e 30 ottobre 2016" ed all'ordinanza n. 9 del 14 dicembre 2016, recante "Delocalizzazione immediata e temporanea delle attività economiche danneggiate dagli eventi sismici del 24 agosto, 26 e 30 ottobre 2016 e all'ordinanza n. 15 del 27 gennaio 2017, recante "Organizzazione della struttura centrale del Commissario straordinario del Governo per la ricostruzione dei territori delle Regioni Abruzzo, Lazio, Marche e Umbria interessati dagli eventi sismici verificatisi a far data dal 24 agosto 2016.	Modifiche successive con ord. n. 36
n. 31 21 giugno 2017	Organizzazione della struttura ed attività di controllo	Approvazione dello schema di convenzione ai sensi dell'articolo 3, comma 1, del decreto legge 17 ottobre 2016, n. 189 tra il Commissario straordinario del Governo per la ricostruzione nei territori dei Comuni delle Regioni Abruzzo, Lazio, Marche e Umbria interessati dall'evento sismico del 24 agosto 2016, l'Ente Parco Nazionale dei Monti Sibillini e l'Ente Parco Nazionale del Gran Sasso e Monti della Laga.	
n. 32 21 giugno 2017	Ricostruzione Pubblica – Chiese II	Messa in sicurezza delle chiese danneggiate dagli eventi sismici iniziati il 24 agosto 2016 con interventi finalizzati a garantire la continuità dell'esercizio del culto. Approvazione criteri e secondo programma interventi immediati.	Modifiche successive con ord. n. 41, 46, 63 (art. 4)
n. 33 11 luglio 2017	Ricostruzione Pubblica – Scuole II	Approvazione del programma straordinario per la riapertura nelle scuole nei territori delle Regioni Abruzzo, Lazio, Marche ed Umbria interessati dagli eventi sismici verificatisi a far data dal 24 agosto 2016; disciplina della qualificazione dei professionisti, dei criteri per evitare la concentrazione degli incarichi nelle opere pubbliche e determinazione del contributo relativo alle spese tecniche.	Modifiche successive con ord. n. 35, 41, 46, 56, 62 (art. 4 ord. 63)
n. 34 11 luglio 2017	Organizzazione della struttura ed attività di controllo	Approvazione del protocollo di intesa fra il Commissario straordinario del Governo per la ricostruzione, la Guardia di Finanza e il Corpo Nazionale dei Vigili del fuoco per l'effettuazione dei controlli a campione sulle perizie giurate relative alle schede AeDES.	Modifiche successive con ord. n. 72
n. 35 31 luglio 2017	Ricostruzione pubblica - Modifiche	Modifiche all'ordinanza n. 14 del 16 gennaio 2017, all'ordinanza n. 18 del 7 aprile 2017 ed all'ordinanza n. 33 dell'11 luglio 2017	
n. 36 8 settembre 2017	Ricostruzione Privata – Ricostruzione Pubblica - Modifiche	Disciplina delle modalità di partecipazione delle popolazioni dei territori interessati dagli eventi sismici verificatisi a far data dal 24 agosto 2016 all'attività di ricostruzione. Modifiche all'ordinanza n. 4 del 17 novembre 2016, all'ordinanza n. 9 del 14 dicembre 2016, all'ordinanza n. 12 del 9 gennaio 2017, all'ordinanza n. 13 del 9 gennaio 2017, all'ordinanza n. 27 del 9 giugno 2017, all'ordinanza n. 29 del 9 giugno 2017 ed all'ordinanza n. 30 del 21 giugno 2017.	

Ordinanza	Tema	Titolo	Note
		Misure attuative dell'articolo 18 – decies del decreto legge 9 febbraio 2017, n. 8, convertito con modificazioni dalla legge 7 aprile 2017, n. 45.	
n. 37 8 settembre 2017	<i>Ricostruzione Pubblica – Opere Pubbliche</i>	Approvazione del primo programma degli interventi di ricostruzione, riparazione e ripristino delle opere pubbliche nei territori delle Regioni Abruzzo, Lazio, Marche ed Umbria interessati dagli eventi sismici verificatisi a far data dal 24 agosto 2016.	<i>Modifiche successive con ord. n. 41, 46, 56, 67 (art. 4 ord. n. 63)</i>
n. 38 8 settembre 2017	<i>Ricostruzione pubblica – Beni Culturali</i>	Approvazione del piano di interventi sui beni del patrimonio artistico e culturale, compresi quelli sottoposti a tutela ai sensi del codice di cui al decreto legislativo 22 gennaio 2004, n. 42.	<i>Modifiche successive con ord. n. 41, 46, 56, 63 (art. 4 ord. n. 63)</i>
n. 39 8 settembre 2017	<i>Redazione dei Piani attuativi</i>	Principi d'indirizzo per la pianificazione attuativa connessa agli interventi di ricostruzione nei centri storici e nuclei urbani maggiormente colpiti dagli eventi sismici verificatisi a far data dal 24 agosto 2016.	<i>Modifiche successive con ord. n. 46, 55</i>
n. 40 8 settembre 2017	<i>Organizzazione della struttura ed attività di controllo</i>	Compensi per prestazioni di lavoro straordinario del personale non dirigenziale delle pubbliche amministrazioni operante presso la Struttura commissariale centrale e presso gli Uffici speciali per la ricostruzione, ai sensi e per gli effetti dell'articolo 50, comma 7, lettera a), e comma 7-bis, del decreto legge 17 ottobre 2016, n. 189.	
n. 41 2 novembre 2017	<i>Ricostruzione privata e pubblica - Modifiche</i>	Misure dirette ad assicurare la regolarità contributiva delle imprese che operano nella ricostruzione pubblica e privata. Modifiche all'ordinanza n. 13 del 9 gennaio 2017, all'ordinanza n. 21 del 28 aprile 2017, all'ordinanza n. 24 del 12 maggio 2017, all'ordinanza n. 29 del 9 giugno 2017, all'ordinanza n. 32 del 21 giugno 2017, all'ordinanza n. 33 dell'11 luglio 2017, all'ordinanza n. 37 dell'8 settembre 2017 ed all'ordinanza n. 38 dell'8 settembre 2017.	
n. 42 14 novembre 2017	<i>Ricostruzione pubblica – Micro, piccole, medie imprese</i>	Disciplina degli interventi a favore delle micro, piccole e medie imprese nelle zone colpite dagli eventi sismici ai sensi dell'articolo 24 del decreto legge 17 ottobre 2016, n. 189.	<i>Modifiche successive con ord. n. 53</i>
n. 43 15 dicembre 2017	<i>Ricostruzione pubblica</i>	Disciplina dei contributi relativi alle attività di rilievo topografico, di redazione della relazione geotecnica/geologica, di demolizione e conferimento in discarica delle macerie e di realizzazione delle opere di urbanizzazione primaria afferenti gli interventi disciplinati dall'ordinanza commissariale n. 14 del 16 gennaio 2017 e ss.mm.ii. Disciplina delle modalità di erogazione dei contributi per l'attività di ricostruzione pubblica in presenza di altri contributi o di indennizzi assicurativi per la copertura dei medesimi danni.	
n. 44 15 dicembre 2017	<i>Ricostruzione privata – Danni lievi</i>	Criteri di indirizzo per la progettazione e la realizzazione degli interventi di riparazione e di rafforzamento locale degli edifici che, in conseguenza degli eventi sismici verificatisi a far data dal 24 agosto 2016, hanno subito danni lievi.	
n.45 15 dicembre 2017	<i>Organizzazione della struttura ed attività di controllo</i>	Approvazione dello schema di Addendum alla convenzione del 6 dicembre 2016 tra il Commissario straordinario del governo ai fini della ricostruzione nei territori dei comuni	

Ordinanza	Tema	Titolo	Note
		delle regioni Abruzzo, Lazio, Marche ed Umbria interessati dall'evento sismico del 24 agosto 2016 ed Invitalia per l'individuazione di personale da adibire allo svolgimento di attività di supporto tecnico-ingegneristico e di tipo amministrativo-contabile finalizzate a fronteggiare le esigenze delle popolazioni colpite dagli eventi sismici del 24 agosto 2016 nei territori delle regioni Abruzzo, Lazio, Marche ed Umbria.	
n.46 10 gennaio 2018	Ricostruzione privata – Ricostruzione pubblica - Modifiche	Modifiche alle ordinanze n. 4 del 17 novembre 2016; n. 8 del 14 dicembre 2016; n. 9 del 14 dicembre 2016, n. 13 del 9 gennaio 2017; n. 19 del 7 aprile 2017; n. 32 del 21 giugno 2017; n. 33 dell'11 luglio 2017; n. 37 dell'8 settembre 2017; n. 38 dell'8 settembre 2017 e n. 39 dell'8 settembre 2017.	Modifiche successive con ord. n. 53
n.47 10 gennaio 2018	Ricostruzione pubblica	Utilizzo del partenariato pubblico-privato per gli interventi di riparazione, ricostruzione e ripristino di edifici pubblici nonché volti ad assicurare la funzionalità dei servizi pubblici.	
n. 48 10 gennaio 2018	Organizzazione della struttura ed attività di controllo	Disciplina delle modalità di attuazione degli interventi finanziati con le donazioni raccolte mediante il numero solidale 45500 e i versamenti sul conto corrente bancario attivato dal Dipartimento della Protezione civile, di assegnazione e di trasferimento delle relative risorse finanziarie.	Modifiche successive con ord. n. 62
n.49 26 febbraio 2018	Organizzazione della struttura ed attività di controllo	Approvazione dello schema di Addendum alla convenzione del 7 dicembre 2016 tra il Commissario straordinario del governo ai fini della ricostruzione nei territori dei comuni delle regioni di Abruzzo, Lazio, Marche ed Umbria interessati dall'evento sismico del 24 agosto 2016 e FINTECNA per l'individuazione del personale da adibire alle attività di supporto tecnico-ingegneristico finalizzate a fronteggiare le esigenze delle popolazioni colpite dagli eventi sismici del 24 agosto 2016 nei territori delle Regioni Abruzzo, Lazio, Marche ed Umbria.	
n.50 28 marzo 2018	Organizzazione della struttura ed attività di controllo	Modalità di anticipazione e rimborso del trattamento economico del personale della struttura, nonché di destinazione e ripartizione delle risorse assegnate agli USR (articolo 50, comma 8; articolo 50, comma 7-bis; articolo 3, comma 1, del decreto legge n. 189/2016).	Modifiche successive con ord. n. 73
n.51 28 marzo 2018	Ricostruzione privata e pubblica	Attuazione dell'articolo 13 del decreto legge 17 ottobre 2016 n. 189, convertito con modificazioni dalla legge 15 dicembre 2016, n. 229, e s.m.i.. Interventi di ricostruzione su edifici pubblici e privati già interessati da precedenti eventi sismici.	Modifiche successive con ord. n. 55
n.52 28 marzo 2018	Organizzazione della struttura ed attività di controllo	Procedimento di accertamento delle violazioni degli obblighi a carico dei professionisti iscritti nell'elenco speciale di cui all'articolo 34 del decreto legge n. 189/2016 e s.m.i. e nella attività di redazione delle schede Aedes. Attuazione dell'articolo 2 bis del decreto legge n. 148 del 16 ottobre 2017, convertito con modificazioni dalla legge 4 dicembre 2017, n. 172.	

Ordinanza	Tema	Titolo	Note
n.53 24 aprile 2018	<i>Modifiche ed integrazioni Ord. n. 16, 42 e 46</i>	Modifiche e integrazioni all'ordinanza n. 16 del 3 marzo 2017, all'ordinanza n. 42 del 14 novembre 2017 e all'ordinanza n. 46 del 10 gennaio 2018.	
n.54 24 aprile 2018	<i>Organizzazione della struttura ed attività di controllo</i>	Attuazione dell'articolo 23, comma 2, del decreto legge n. 189/2016 e s.m.i. Ripartizione delle somme destinate al finanziamento dei progetti di investimento e formazione in materia di salute e sicurezza del lavoro e criteri generali di utilizzo delle risorse.	
n.55 24 aprile 2018	<i>Ricostruzione privata – Delocalizzazioni Modifiche</i>	Disciplina per la delocalizzazione temporanea delle attività economiche o produttive e dei servizi pubblici danneggiati dal sisma eseguiti e conclusi in data anteriore a quella di entrata in vigore del decreto legge n. 189/2016. Modifiche alle ordinanze n. 24 del 12 maggio 2017; n. 39 dell'8 settembre 2017 e n. 51 del 29 marzo 2018. Proroga del termine di cui all'articolo 8, comma 4, del decreto legge 17 ottobre 2016, n. 189, convertito con modificazioni dalla legge 15 dicembre 2016, n. 229, e s.,m.i. Termine per il deposito delle schede	
n.56 10 maggio 2018	<i>Ricostruzione pubblica - Modifiche</i>	Approvazione del secondo programma degli interventi di ricostruzione, riparazione e ripristino delle opere pubbliche nei territori delle Regioni Abruzzo, Lazio, Marche ed Umbria, interessati dagli eventi sismici verificatisi a far data dal 24 agosto 2016. Modifiche e integrazioni alle ordinanze n. 27 del 9 giugno 2017; n. 33 dell'11 luglio 2017; n. 37 dell'8 settembre 2017 e n. 38 dell'8 settembre 2017. Individuazione degli interventi che rivestono importanza essenziale ai fini della ricostruzione.	<i>Modifiche successive con ord. n. 67 (art. 4 ord. 63)</i>
n. 57 4 luglio 2018	<i>Organizzazione della struttura ed attività di controllo</i>	Disciplina per la costituzione e la quantificazione del fondo di cui al comma 2 dell'articolo 113 del decreto legislativo del 18 aprile 2016, n. 50, come modificato dal decreto legislativo 19 aprile 2017, n. 56, e regolamentazione delle relative risorse finanziarie.	
n. 58 4 luglio 2018	<i>Ricostruzione privata e Ricostruzione pubblica – Modifiche</i>	Attuazione dell'articolo 1, comma 2, dell'ordinanza n. 41 del 2 novembre 2017: misure dirette ad assicurare la regolarità contributiva delle imprese operanti nella ricostruzione pubblica e privata.	
n. 59 31 luglio 2018	<i>Organizzazione della struttura ed attività di controllo</i>	Attuazione dell'articolo 12, comma 5, del decreto legge n. 189/2016 e s.m.i. Modalità e procedure di verifica a campione sugli interventi di ricostruzione privata ammessi a contributo.	
n. 60 31 luglio 2018	<i>Ricostruzione privata – Sisma bonus</i>	Rapporti tra interventi di ricostruzione privata e benefici fiscali di cui all'articolo 16, comma 1-bis, del decreto legge 4 giugno 2013, n. 63, convertito con modificazioni dalla legge 3 agosto 2013, n. 90, e s.m.i. (sisma bonus).	
n. 61 1 agosto 2018	<i>Ricostruzione Pubblica – Immobili di interesse culturale</i>	Misure per la riparazione, il ripristino e la ricostruzione di immobili di proprietà privata di interesse culturale o destinati a uso pubblico.	
n. 62 3 agosto 2018	<i>Ricostruzione privata –</i>	Semplificazione dell'attività istruttoria per l'accesso ai contributi per gli interventi di	

Ordinanza	Tema	Titolo	Note
	<i>Modifiche e integrazioni Ord. n. 4, 8, 13, 16, 19, 26, 33, 48</i>	ricostruzione privata. Modifiche alle ordinanze n. 4 del 17 novembre 2016, n. 8 del 14 dicembre 2016, n. 13 del 9 gennaio 2017, n. 16 del 3 marzo 2017, n. 19 del 7 aprile 2017, n. 26 del 29 maggio 2017, n. 33 dell'11 luglio 2017 e n. 48 del 10 gennaio 2018.	
n. 63 6 settembre 2018	<i>Ricostruzione Pubblica – Beni Culturali</i>	Modifiche alle ordinanze n. 23 del 5 maggio 2017, n. 32 del 21 giugno 2017 e n. 38 del giorno 8 settembre 2017. Delega di funzioni ai Presidenti delle Regioni – Vice Commissari.	
n. 64 6 settembre 2018	<i>Ricostruzione pubblica – Dissesti idrogeologici</i>	Approvazione del primo Piano degli interventi sui dissesti idrogeologici nei territori delle Regioni Abruzzo, Lazio, Marche ed Umbria interessati dagli eventi sismici verificatisi a far data dal 24 agosto 2016.	
n. 65 6 settembre 2018	<i>Organizzazione della struttura ed attività di controllo</i>	Procedure di monitoraggio sullo stato di attuazione della ricostruzione pubblica e privata.	
n. 66 12 settembre 2018	<i>Organizzazione della struttura ed attività di controllo</i>	Disposizioni in materia di trattamento economico accessorio del personale della struttura commissariale in attuazione dell'articolo 50, comma 7, lettera c) del decreto legge n. 189/2016.	
n. 67 12 settembre 2018	<i>Ricostruzione pubblica – Modifiche Ord. n. 37, 56</i>	Modifiche alle ordinanze n. 37 dell'8 settembre 2017 e n. 56 del 10 maggio 2018.	
n. 68 5 ottobre 2018	<i>Ricostruzione privata – Attività produttive</i>	Misure per la delocalizzazione definitiva di immobili a uso agricolo e zootecnico distrutti o danneggiati dagli eventi sismici verificatisi nelle Regioni Abruzzo, Lazio, Marche e Umbria a far data dal 24 agosto 2016 e per la ripresa delle relative attività.	<i>Modifiche successive con ord. n. 69, 70</i>
n. 69 30 ottobre 2018	<i>Ricostruzione privata</i>	Modifiche alle ordinanze n. 13 del 9 gennaio 2017, n. 19 del 7 aprile 2017 e n. 68 del 5 ottobre 2018.	
n. 70 31 dicembre 2018	<i>Modifiche Ord. n. 13/2017, n. 15/2017, n. 19/2017, n. 68/2018,</i>	Proroga di termini stabiliti nelle ordinanze n. 13 del 9 gennaio 2017, n. 19 del 7 aprile 2017 e n. 68 del 5 agosto 2018. Modifiche all'ordinanza n. 15 del 27 Gennaio 2017.	
n. 71 30 gennaio 2019	<i>Organizzazione della struttura ed attività di controllo</i>	Approvazione dello schema di convenzione con l'Agenzia nazionale per l'attrazione degli investimenti e lo sviluppo d'impresa S.p.A. – INVITALIA per l'individuazione del personale da adibire alle attività di supporto tecnico-ingegneristico e di tipo amministrativo contabile finalizzate a fronteggiare le esigenze delle popolazioni colpite dagli eventi sismici del 24 agosto 2016 nei territori delle Regioni Abruzzo, Lazio, Marche ed Umbria 2019-2020.	
n. 72 30 gennaio 2019	<i>Organizzazione della struttura ed attività di controllo</i>	Protocollo d'intesa fra il Commissario straordinario del Governo, la Guardia di Finanza e il Corpo Nazionale dei Vigili del Fuoco per l'effettuazione dei controlli a campione sulle perizie giurate relative alle schede AeDES. Biennio 2019-2020.	
n. 73 30 gennaio 2019	<i>Organizzazione della struttura ed attività di controllo</i>	Compensi per prestazioni di lavoro straordinario del personale non dirigenziale delle pubbliche amministrazioni operante presso la Struttura commissariale centrale e presso gli Uffici speciali per la ricostruzione, ai sensi e per gli effetti dell'art. 50, comma 7, lettera a), e comma 7-bis, del decreto legge 17 ottobre 2016, n. 189. Biennio 2019-2020.	
n. 74 22 febbraio 2019	<i>Organizzazione della struttura ed</i>	Approvazione dello schema di convenzione con Fintecna per l'individuazione del	

Ordinanza	Tema	Titolo	Note
	<i>attività di controllo</i>	personale da adibire alle attività di supporto tecnico-ingegneristico finalizzate a fronteggiare le esigenze delle popolazioni colpite dagli eventi sismici del 24 agosto 2016 nei territori delle Regioni Abruzzo, Lazio, Marche ed Umbria. Biennio 2019-2020.	
n. 75 2 agosto 2019	<i>Organizzazione della struttura ed attività di controllo</i>	Ripartizione personale e spese di funzionamento. Modalità di anticipazione e rimborso 2019-2020 (ex ord. 22, 26 e 50).	<i>Registrata in data 5 settembre 2019 al numero 1796. Pubblicata nella Gazzetta Ufficiale n. 276 del 25 novembre 2019</i>
n. 76 2 agosto 2019	<i>Ricostruzione privata</i>	Spese per le attività professionali di competenza degli amministratori di condominio e spese di funzionamento dei consorzi.	<i>Registrata in data 12 agosto 2019 al numero 1712. Pubblicata nella Gazzetta Ufficiale n. 276 del 25 novembre 2019.</i>
n. 77 2 agosto 2019	<i>Ricostruzione pubblica</i>	Individuazione, realizzazione e fruizione di aree attrezzate per finalità turistiche. Criteri per la ripartizione delle risorse e modalità di accesso ai contributi.	<i>Registrata in data 12 agosto 2019 al numero 1716. Pubblicata nella Gazzetta Ufficiale n. 277 del 26 novembre 2019.</i>
n. 78 2 agosto 2019	<i>Durc di congruità</i>	Attuazione dell'articolo 1, comma 2, dell'ordinanza n. 41 del 2 novembre 2017: misure dirette ad assicurare la regolarità contributiva delle imprese operanti nella ricostruzione pubblica e privata.	<i>Registrata in data 12 agosto 2019 al numero 1718. Pubblicata nella Gazzetta Ufficiale n. 277 del 26 novembre 2019.</i>
n. 79 2 agosto 2019	<i>Dissesti</i>	Assegnazione dei finanziamenti per gli approfondimenti conoscitivi e studi prototipali in zone di attenzione per cavità e instabilità di versante, sismoindotte o in conseguenza di dissesti idrogeologici, individuate con gli studi di microzonazione sismica condotti ai sensi dell'Ordinanza n. 23 del 12 maggio 2017.	<i>Registrata in data 12 agosto 2019 al numero 1719. Pubblicata nella Gazzetta Ufficiale n. 277 del 26 novembre 2019.</i>
n. 80 2 agosto 2019	<i>Modifiche alle ordinanze</i>	Modifiche alle ordinanze n. 4 del 17 novembre 2016, n. 8 del 14 dicembre 2016, n. 9 del 14 dicembre 2016, n. 10 del 19 dicembre 2016, n. 13 del 9 gennaio 2017, n. 14 del 16 gennaio 2017, n. 19 del 7 aprile 2017, n. 43 del 15 dicembre 2017, n. 44 del 15 dicembre 2017, n. 51 del 28 marzo 2018, n. 56 del 10 maggio 2018, n. 57, del 4 luglio 2018, n. 63 del 6 Settembre 2018, del 4 luglio 2018, n. 68 del 5 ottobre 2018. Disciplina in materia di errata identificazione delle unità strutturali, di priorità istruttorie e di concorso di risorse.	<i>Registrata in data 5 settembre 2019 al numero 1798. Pubblicata nella Gazzetta Ufficiale n. 277 del 26 novembre 2019 Nota avviso Corte dei Conti</i>
n. 81 2 agosto 2019	<i>Ricostruzione privata</i>	Proroga presentazione domanda di contributo per gli interventi di immediata esecuzione, modifiche alle ordinanze n. 4 del 17 novembre 2016, e n. 8 del 14 dicembre 2016.	<i>Registrata in data 12 agosto 2019 al numero 1723. Pubblicata nella Gazzetta Ufficiale n. 278 del 27 novembre 2019</i>
n. 82 2 agosto 2019	<i>Attività Produttive</i>	"Attuazione dell'articolo 23, comma 2, del decreto-legge 17 ottobre 2016, n. 189. Ripartizione delle somme destinate al finanziamento dei progetti di investimento e formazione in materia di salute e sicurezza del lavoro e criteri generali di utilizzo delle risorse- fondi INAIL". Presentazione della manifestazione d'interesse alla istanza di contributo.	<i>Registrata in data 12 agosto 2019 al numero 1724. Pubblicata nella Gazzetta Ufficiale n. 278 del 27 novembre 2019</i>
n. 83 2 agosto 2019	<i>Dissesti</i>	Approfondimenti conoscitivi in zone di attenzione per faglie attive e capaci, individuate con gli studi di microzonazione sismica condotti ai sensi dell'Ordinanza n. 24 del 12 maggio 2017.	<i>Registrata in data 12 agosto 2019 al numero 1725. Pubblicata nella Gazzetta Ufficiale n. 278 del 27 novembre 2019.</i>
n. 84 2 agosto 2019	<i>Secondo piano Beni Culturali –</i>	Approvazione del secondo Piano degli interventi di ricostruzione, riparazione e ripristino degli edifici di culto nei territori delle	<i>Approvata nella cabina di regia del 10 luglio 2019; registrata in</i>

Ordinanza	Tema	Titolo	Note
	<i>Modifica ord. n. 38/2017</i>	Regioni Abruzzo, Lazio, Marche ed Umbria interessati dagli eventi sismici verificatisi a far data dal 24 agosto 2016 - Modalità di attuazione – Modifica dell'Ordinanza n. 38/17.	<i>data 5 settembre 2019 al numero 1797.</i>
n. 85 24 gennaio 2020	<i>Ricostruzione privata e proroga ordinanza "Delocalizzazione immobili a uso agricolo e zootecnico"</i>	Modifica delle ordinanze n.4 del 17 novembre 2016, n.13 del 9 gennaio 2017, n. 19 del 7 aprile 2017, n. 80 del 2 agosto 2019. Modifica dell'allegato A dell'ordinanza n. 12 del 9 gennaio 2017. Proroga dei termini stabiliti dall'ordinanza n. 68 del 5 agosto 2018	<i>Registrata in data 4 febbraio 2020 al numero 156.</i>
n. 86 24 gennaio 2020	<i>Approvazione secondo programma di interventi sul patrimonio pubblico con destinazione abitativa</i>	Secondo programma opere pubbliche in materia di riparazione del patrimonio edilizio pubblico suscettibile di destinazione abitativa.	<i>Registrata in data 19 febbraio 2020 al numero 285</i>
n. 87 24 gennaio 2020	<i>Ricostruzione privata, attività produttive e censimento di agibilità</i>	Modifica ordinanze n. 8 del 14 dicembre 2016, n. 9 del 14 dicembre 2016, n. 13 del 9 gennaio 2017, n. 19 del 7 aprile 2017, n. 22 del 10 luglio 2017 e n. 84 del 2 agosto 2019, nonché disposizioni per il completamento del censimento di agibilità degli edifici con procedura AeDES.	<i>Registrata in data 4 febbraio 2020 al numero 156</i>
n. 88	=	Anticipazione a favore dei soggetti professionali relativa alle attività concernenti le prestazioni tecniche per la progettazione, per la redazione della relazione geologica e per l'esecuzione delle indagini specialistiche preliminari relative agli interventi di edilizia privata di ricostruzione sia per danni lievi che per danni gravi, dei territori colpiti dagli eventi sismici verificatisi a decorrere dal 24 agosto 2016.	<i>Ritirata con provvedimento prt. CGRTS-0004825-P del 05/03/2020</i>
n. 89	=	Autorizzazione all'assunzione di nuovo personale di tipo tecnico o amministrativo-contabile da impiegare esclusivamente nei servizi necessari alla ricostruzione, ai sensi e per gli effetti dell'articolo 50-bis, comma 1-ter del decreto legge 17 ottobre 2016, n. 189.	<i>Ritirata con provvedimento prt. CGRTS-0004826-P del 05/03/2020</i>
n. 90 24 gennaio 2020	<i>Edifici collabenti</i>	Ruderi ed edifici collabenti: criteri per l'individuazione – modalità di ammissione a contributo dei collabenti vincolati in attuazione dell'Art. 10 del D.L. n. 189/2016 e ss.mm.ii. e dell'art. 18 Ordinanza n. 19/2017 – Approvazione delle Linee Guida e modifica della tabella allegata alla circolare CGRTS 713 del 23 maggio 2018.	<i>Registrata in data 7 febbraio 2020 al numero 198.</i>
n. 91	=	Istituzione e funzionamento del Comitato Tecnico Scientifico della Struttura del Commissario straordinario del Governo per la ricostruzione nei territori dei Comuni delle Regioni di Abruzzo, Lazio, Marche ed Umbria interessati dall'evento sismico del 24 agosto 2016.	<i>Ritirata con provvedimento prt. CGRTS-0004827-P del 05/03/2020</i>
n. 92	=	Definizione dei limiti di importo e delle modalità procedurali per la presentazione delle domande di contributo ai sensi dell'articolo 12-bis del decreto-legge n. 189 del 2016 convertito con modificazioni dalla legge n. 229 del 2016, definizione delle modalità attuative dell'articolo 6, comma 2-ter, del decreto-legge n. 189 del 2016, e modifiche all'ordinanza commissariale n. 16 del 3 marzo 2016, modifiche all'ordinanza commissariale n. 59 del 31 luglio 2018.	<i>Ritirata con provvedimento prt. CGRTS-0004827-P del 05/03/2020</i>

Ordinanza	Tema	Titolo	Note
n. 93	Modifiche alle ordinanze	Modifiche alle ordinanze commissariali n. 8 del 14 dicembre 2016, n. 12 del 9 gennaio 2017, n. 13 del 9 gennaio 2017, n. 19 del 7 aprile 2017, n. 29 del 9 giugno 2017, n. 36 del 8 settembre 2017, n. 61 del 1 agosto 2018, n. 62 del 3 agosto 2018, n. 68 del 5 ottobre 2018, nonché disposizioni in materia di livello operativo, di modalità attuative dell'articolo 6, comma 2-ter e dell'articolo 14, comma 3.1, del decreto legge n. 189 del 2016, definizione delle modalità attuative dell'articolo 6, comma 2-ter, del decreto legge n. 189 del 2016, e di continuità delle attività pubbliche, culturali e sociali in edifici pubblici.	Ritirata con provvedimento prot. CGRTS-0004827-P del 05/03/2020
n. 94 20 marzo 2020	Anticipazioni ai professionisti	Anticipazione a favore dei soggetti professionali relativa alle attività concernenti le prestazioni tecniche per la progettazione, per la redazione della relazione geologica e per l'esecuzione delle indagini specialistiche preliminari relative agli interventi di edilizia privata di ricostruzione sia per danni lievi che per danni gravi, dei territori colpiti dagli eventi sismici verificatisi a decorrere dal 24 agosto 2016.	Registrata in data 25 marzo 2020 al numero 541.
n. 95 20 marzo 2020	Modifiche alle ordinanze	Modifiche alle ordinanze commissariali n. 8 del 14 dicembre 2016, n. 13 del 9 gennaio 2017, n. 19 del 7 aprile 2017, n. 29 del 9 giugno 2017, n. 36 del 8 settembre 2017, n. 61 del 1 agosto 2018, n. 62 del 3 agosto 2018, n. 68 del 5 ottobre 2018, nonché disposizioni in materia di livello operativo, di modalità attuative dell'articolo 6, comma 2-ter e dell'articolo 14, comma 3.1, del decreto legge n. 189 del 2016, definizione delle modalità attuative dell'articolo 6, comma 2-ter, del decreto legge n. 189 del 2016, e di continuità delle attività pubbliche, culturali e sociali in edifici pubblici.	Registrata in data 25 marzo 2020 al numero 542.
n. 96 1 aprile 2020	Organizzazione della struttura ed attività di controllo	Autorizzazione all'assunzione di nuovo personale di tipo tecnico o amministrativo-contabile da impiegare esclusivamente nei servizi necessari alla ricostruzione, ai sensi e per gli effetti dell'articolo 50-bis, comma 1-ter del decreto legge 17 ottobre 2016, n. 189.	Registrata in data 6 aprile 2020 al numero 596.
n. 97 1 aprile 2020	Disposizioni straordinarie. Covid-19	Disposizioni straordinarie per il pagamento dei lavori, spese tecniche, nonché acquisto o ripristino di beni mobili strumentali e scorte, conseguenti ai provvedimenti assunti dal Governo per mitigare gli effetti negativi sul sistema economico conseguenti alle misure restrittive adottate per il contenimento del contagio da COVID-19.	Registrata in data 6 aprile 2020 al numero 595.
n. 98 9 maggio 2020	Sicurezza	Contributi INAIL per la messa in sicurezza di immobili produttivi. Nuove modalità e criteri per la concessione alle imprese di contributi in conto capitale in attuazione dell'articolo 23 del decreto-legge 17 ottobre 2016, n.189, convertito con modificazioni dalla legge 15 dicembre 2016, n. 229, pubblicata sulla Gazzetta Ufficiale n.294 del 17 dicembre 2016	Registrata in data 12 maggio 2020 al numero 1017.
n. 99 30 aprile 2020	Organizzazione della struttura ed attività di controllo. Istruttoria dei Comuni	Art. 3, comma 4-bis, del Decreto Legge n. 189 del 2016. Definizione delle modalità e dei criteri per lo svolgimento da parte dei Comuni della istruttoria per le concessioni di contributo e di tutti i conseguenti adempimenti.	Registrata in data 12 maggio 2020 al numero 1017.

Ordinanza	Tema	Titolo	Note
n. 100 [30 aprile 2020] 9 maggio 2020	Ricostruzione privata	Attuazione della semplificazione ed accelerazione della ricostruzione privata, definizione dei limiti di importo e delle modalità procedurali per la presentazione delle domande di contributo, anche ai sensi dell'articolo 12-bis del decreto legge n.189 del 2016, convertito con modificazioni dalla legge n. 229 del 2016.	<i>L'ordinanza è stata nuovamente adottata in data 9 maggio 2020. Registrata in data 12 maggio 2020 al numero 1016.</i>
n. 101 30 aprile 2020	Individuazione Comuni maggiormente colpiti	Individuazione dei Comuni maggiormente colpiti dagli eventi sismici del 2016 ai sensi dell'art. 3 bis del decreto legge 123 del 2016	<i>Registrata in data 11 maggio 2020 al numero 1006.</i>
n. 102 25 maggio 2020	Organizzazione della struttura ed attività di controllo	Approvazione dello schema di convenzione con l'Agenzia nazionale per l'attrazione degli investimenti e lo sviluppo d'Impresa S.p.a.. INVITALIA per il supporto amministrativo per l'accesso ai contributi di cui all'art. 23 comma 1 del decreto legge 17 ottobre 2016 n. 189 per il finanziamento dei progetti di investimento e formazione in materia di salute e sicurezza sul lavoro.	<i>Registrata in data 28 maggio 2020 al numero 1166.</i>
n. 103 23 giugno 2020	Ricostruzione privata	Termini di scadenza della domanda per danni lievi, differimento dei termini per effetto Covid-19 e misure in favore dei professionisti.	<i>Registrata in data 3 agosto 2020 al numero 1756</i>
n. 104 29 giugno 2020	Ricostruzione privata	Modalità per l'assegnazione dei contributi di cui all'articolo 9-undecies del decreto-legge 24 ottobre 2019 n.123, ai comuni di cui agli allegati 1, 2 e 2-bis al decreto-legge 17 ottobre 2016, n.189 con meno di 30.000 abitanti.	<i>Registrata in data 9 luglio 2020 al numero 1556</i>
n. 105 17 settembre 2020	Ricostruzione edifici di culto	Semplificazione della ricostruzione degli edifici di culto	<i>Registrata in data 21 settembre 2020 al numero 2161</i>
n. 106 17 settembre 2020	Organizzazione struttura centrale Commissario Straordinario Ricostruzione	Organizzazione della Struttura centrale del Commissario Straordinario del Governo per la ricostruzione nei territori delle Regioni di Abruzzo, Lazio, Marche e Umbria interessati dagli eventi sismici verificatisi a far data dal 24 agosto 2016	<i>Registrata in data 21 settembre 2020 al numero 2162</i>
n. 107 22 agosto 2020	Ricostruzione privata Programmi Straordinari Ricostruzione	Linee Guida sui Programmi Straordinari di Ricostruzione, indirizzi per la pianificazione e ulteriori disposizioni di accelerazione della ricostruzione privata	<i>Registrata in data 15 settembre 2020 al numero 2119</i>
n. 108 10 ottobre 2020	Ricostruzione privata Compensi professionisti	Disciplina dei compensi dei professionisti in attuazione dell'art. 34 comma 5 del dl 189/2016, come modificato dall'art. 57 del decreto legge 14 agosto 2020 n. 104, e ulteriori disposizioni.	<i>Registrata in data 15 ottobre 2020 al numero 2276</i>
n. 109 23 dicembre 2020	Ricostruzione pubblica Elenco unico programmi	Approvazione elenco unico dei programmi delle opere pubbliche nonché disposizioni organizzative e definizione delle procedure di semplificazione e accelerazione della ricostruzione pubblica.	<i>Registrata in data 4 gennaio 2021 al numero 2</i>
n. 110 21 novembre 2020	Poteri commissariali	Indirizzi per l'esercizio dei poteri commissariali di cui all'articolo 11, comma 2, del Decreto legge n. 16 luglio 2020, n. 76, recante "Misure urgenti per la semplificazione e l'innovazione digitale", convertito, con modificazioni, dalla legge 11 settembre 2020, n. 120.	<i>Registrata in data 4 dicembre 2020 al numero 2770</i>
n. 111 23 dicembre 2020	Ricostruzione privata	Norme di completamento ed integrazione della disciplina sulla ricostruzione privata	<i>Registrata in data 8 gennaio 2021 al numero 35</i>

Ordinanza	Tema	Titolo	Note
n. 112 23 dicembre 2020	<i>Personale ricostruzione</i>	Approvazione degli schemi di convenzione con l'Agenzia nazionale per l'attrazione degli investimenti e lo sviluppo d'impresa S.p.A. - INVITALIA e con Fintecna S.p.a per l'individuazione del personale da adibire alle attività di supporto tecnico-ingegneristico e di tipo amministrativo – contabile finalizzate a fronteggiare le esigenze delle popolazioni colpite dagli eventi sismici del 24 agosto 2016 nei territori delle Regioni Abruzzo, Lazio, Marche ed Umbria.	<i>Registrata in data 8 gennaio 2021 al numero 36</i>
n. 113 31 dicembre 2020	<i>Aree a pericolosità da frana</i>	Approvazione schema di Accordo di collaborazione ai sensi dell'articolo 15 della legge n.241 del 1990 tra il Commissario Straordinario e l'Autorità di Bacino Distrettuale dell'Appennino Centrale per la revisione degli areali a pericolosità da frana elevata (P3) e molto elevata (P4) delle aree PAI interagenti con le previsioni della ricostruzione nei comuni interessati dagli eventi sismici verificatisi a far data dal 24 agosto 2016.	<i>Registrata in data 19 gennaio 2021 al numero 128</i>